

PLAN INTEGRAL DE EMIGRACIÓN

2011-2013



XUNTA
DE GALICIA





ÍNDICE

1. ÍNDICE	1
2. LA EMIGRACIÓN GALLEGA	3
2.1 SOBRE LAS CAUSAS DE LA EMIGRACIÓN.	3
2.2 LOS CICLOS MIGRATORIOS Y LOS DESTINOS DE LA EMIGRACIÓN GALLEGA.	6
2.2.1 Emigración a América:	6
2.2.2 Emigración continental o Europea	13
2.2.3 Emigración dentro do Estado español.	19
3. LA GALICIA EXTERIOR EN EL SIGLO XXI	22
4. PRINCIPALES INDICADORES DEMOGRÁFICOS DE LA GALICIA EXTERIOR	24
6. UN COMPROMISO CON LA GALLEGUIDAD	36
6.1 LA GALLEGUIDAD: REALIDADES Y PERSPECTICAS	36
6.2 OBJETIVOS ESTRATÉGICOS.	38
7. UN COMPROMISO SOCIAL CON LA GALLEGUIDAD.	41
7.1 LAS POLÍTICAS SOCIO-ASISTENCIALES: UNA CONSTANTE EN LA GALLEGUIDAD .	41
7.2 UNA POLÍTICA SOCIO-ASISTENCIAL ADECUADA A LAS NECESIDADES DE LA GALLEGUIDAD.	42
7.3 OBJETIVOS ESTRATÉGICOS.	43
8. UNCOMPROMISO CON LA JUVENTUD	45
8.1 GALLEGUIDAD Y JUVENTUD: EL ESFUERZO DE LA INTEGRACIÓN.....	45
8.2 LA JUVENTUD GALLEGA EN EL EXTERIOR: LOS EFECTOS DE LA GLOBALIZACIÓN CULTURAL Y LA PÉRDIDA DE SEÑAS DE IDENTIDAD	46
8.3 INTEGRAR A LA JUVENTUD EN LAS COMUNIDADES GALLEGAS: UNA RESPONSABILIDAD COMPARTIDA.	48
8.4 OBJETIVOS ESTRATÉGICOS	49
9. UN COMPROMISO CON LA MUJER	51



9.1 MUJER Y GALLEGUIDAD: RECONOCER LA APORTACIÓN DE LAS MUJERES Y ABRIR LA GALLEGUIDAD A LA PARTICIPACIÓN ACTIVA DE LA MUJER	51
9.2 OBJETIVOS ESTRATÉGICOS	52
10. MARCO NORMATIVO DE REFERENCIA.....	53
10.1 MARCO NORMATIVO EUROPEO	53
10.2 MARCO NORMATIVO ESTATAL.....	54
10.3 MARCO NORMATIVO GALLEGO.....	57
11. PLAN DE ACCIÓN	75
11.1 PROGRAMAS DE AYUDA Y SUBVENCIONES.....	75
11.1.1. ATENCIÓN SOCIO-ASISTENCIAL A LOS GALLEGOS RESIDENTES EN EL EXTERIOR.....	79
11.1.2 PROGRAMAS DE ACTUACIÓN EN FAVOR DAS COMUNIDADES GALEGAS NO EXTERIOR.	83
11.1.3 SOCIEDAD DEL CONOCIMIENTO	88
11.1.4 JUVENTUD.....	90
11.1.5 RETORNO	94
12. CONCLUSIÓN DOS RELATORIOS DO IX CONSELLO DE COMUNIDADES GALEGAS. MONTEVIDEO. DECEMBRO 2009.	96
12.1 CONCLUSIÓN DO PRIMEIRO RELATORIO: GALEGUIDADE	96
12.2 CONCLUSIÓN AO SEGUNDO RELATORIO: MULLER E XUVENTUDE	99
12.3 CONCLUSIONS AO TERCEIRO RELATORIO: POLITICAS SOCIOASISTENCIAIS	101
12.4 CONCLUSIÓN AO CUARTO RELATORIO: TECNOLOXÍA E CULTURA	103
13. CONCLUSIÓN DA COMISIÓN DELEGADA DO CONSELLO DE COMUNIDADES GALEGAS. SANTIAGO DE COMPOSTELA. AGOSTO 2010.....	105
14. ENTIDADES CON LA GALLEGUIDAD RECONOCIDA.....	110



2. LA EMIGRACIÓN GALLEGA

2.1 SOBRE LAS CAUSAS DE LA EMIGRACIÓN.

Los ciclos migratorios gallegos, que se desarrollan de forma esencial entre mediados del siglo XIX hasta los años 70 del siglo XX, han condicionado de forma esencial la historia contemporánea de Galicia y afectado a su estructura económica, social y política.

Los análisis más recientes de la emigración gallega, relacionados con el estudio del fenómeno migratorio europeo, fundamentalmente la conocida como emigración masiva a Ultramar, a las llamadas “nuevas Europas” desde mediados del siglo XIX hasta mediados del siglo XX, tienden a matizar las causas esenciales del fenómeno migratorio.

Si tradicionalmente la emigración gallega se ponía en relación directa con la pobreza de la clase campesina gallega y con un excedente demográfico de la población en comparación con los recursos disponibles, la moderna historiografía demuestra que en el caso gallego se produce el mayor éxodo migratorio precisamente cuando tanto el factor económico y productivo como el demográfico no presentan los factores señalados como impulsores de un éxodo poblacional¹.

Aunque no se puede negar que la estructura agraria gallega y la falta de un proceso de industrialización que proletarizase a una parte del excedente poblacional del campesinado gallego condujeron a una parte de nuestra población a tomar la decisión de emigrar hay otros factores de expulsión/atracción que condicionaron de forma esencial la emigración gallega.

¹ Villares, Ramón y Fernández, Marcelino. *Historia da emigración galega a América. Colección A Nosa Diáspora*. Ed. Xunta de Galicia. 1996.



Uno de estos factores es la relación entre emigración y desarrollo económico, tanto de las sociedades de destino como de las de origen , hablaríamos entonces de la emigración como un factor de prosperidad incipiente, que en Galicia tuvo como consecuencia directa la propietarización de las tierras mediante compras hechas con las remesas de los emigrantes, la modernización técnica tanto de utensilios como de maquinaria agraria y la incorporación masiva de la producción agraria a los mercados.

Otra de las teorías clásicas que explican el hecho migratorio gallego relacionándolo con una presión demográfica excesiva no tiene en cuenta que el crecimiento vegetativo de la población de Galicia en su período más álgido de emigración (1853-1960) es bajo.

Si sistematizamos pues las causas que motivaron a los gallegos a tomar la decisión de emigrar veremos un abanico de factores tangibles e intangibles que condicionan dicha decisión:

- La emigración gallega provoca y promueve la transformación productiva y la tenencia de las tierras lo que desarrolla económicamente a Galicia.
- Las facilidades en el transporte a partir de la segunda mitad del siglo XIX y la proximidad de los puertos de embarque (A Coruña, Vigo, Ferrol) fomenta la formación de cadenas migratorias étnicamente homogéneas. En el caso de Galicia su reflejo es la formación de sociedades parroquiales trasladadas homogéneamente de origen a destino.



Movimiento Migratorio Transoceánico. por puerto de salida: 1939-1949

Fuente: INE. Base de datos histórica. Anuarios 1940-1950. Fondo documental del Instituto Nacional de Estadística.

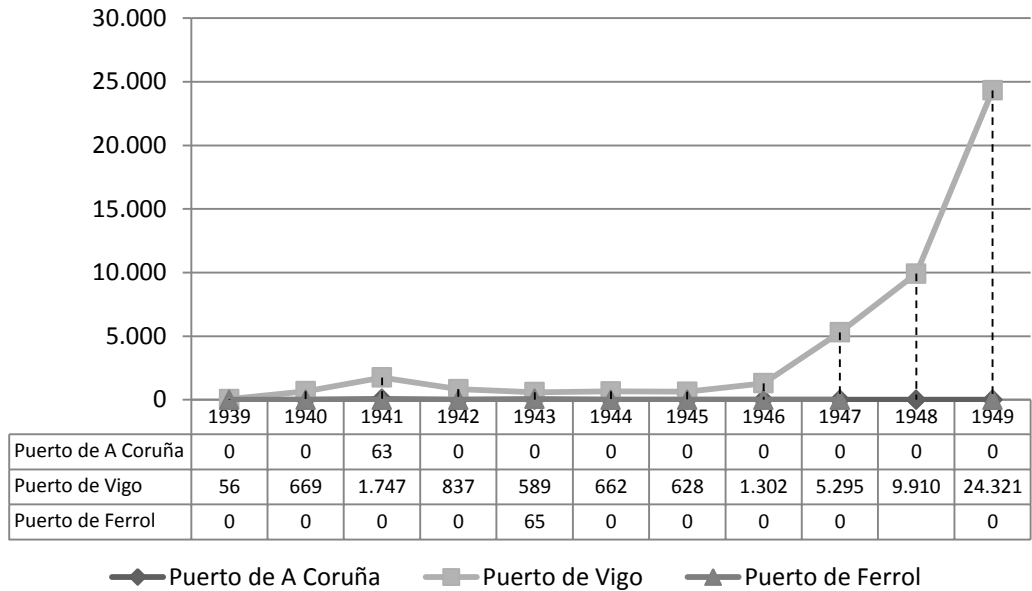

Movimiento Migratorio Transoceánico. por puerto de salida: 1950-1962

Fuente: INE. Base de datos histórica. Anuarios 1951-1963. Fondo documental del Instituto Nacional de Estadística.

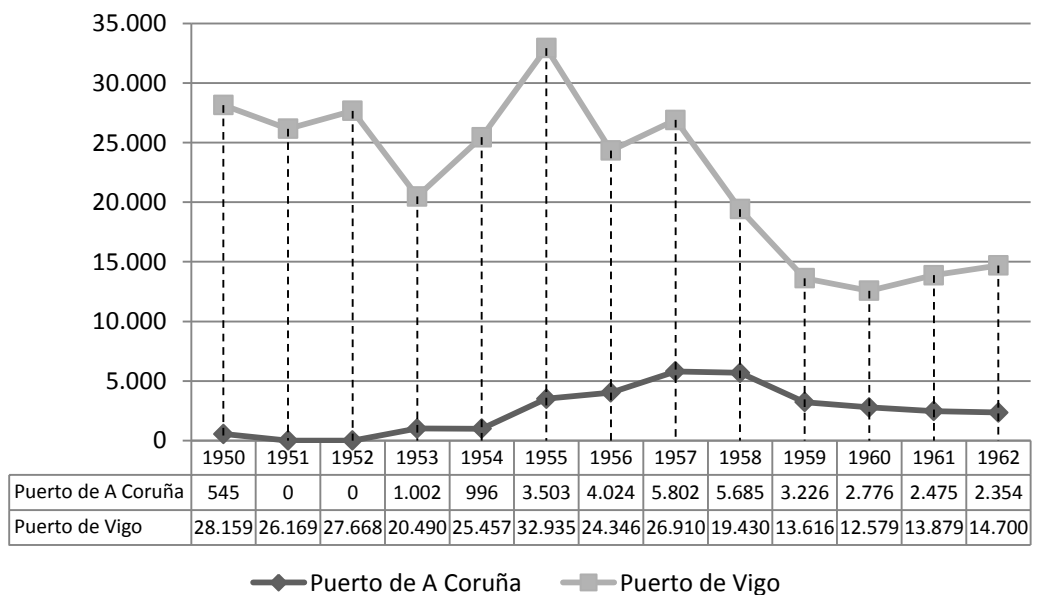



- La información previa que el emigrante en potencia tiene sobre su lugar de destino, condiciona la decisión de emigrar. Las cartas de otros emigrantes, la información aportada por los retornados, la propaganda ejercida por los agentes de emigración y por las casas consignatarias y navieras y la acción de las sociedades gallegas en el exterior, promueven la consolidación de cadenas migratorias en parroquias, municipios y en el conjunto de nuestra Comunidad, en una comunión de la decisión individual y la colectiva, entre los hechos tangibles y las motivaciones intangibles e individuales de cada gallego que toma la decisión de emigrar.

2.2 LOS CICLOS MIGRATORIOS Y LOS DESTINOS DE LA EMIGRACIÓN GALLEGA.

Por el lugar de destino de la emigración podemos distinguir tres grandes ciclos migratorios en Galicia:

2.2.1 Emigración a América:

La emigración americana se desarrolla en diferentes fases muy condicionadas por las circunstancias históricas gallegas y españolas y también por las de los países de acogidas, según el profesor Ramón Villares², podemos distinguir 6 fases históricas de la emigración gallega a ultramar:

- 1) La emigración en época colonial: ss. XVI-XVIII.
- 2) La emigración clandestina: 1810-1853.
- 3) Los inicios de la emigración legal: 1853-1880.
- 4) La emigración masiva: 1880-1930.
- 5) 1930-1945. Crisis y exilios.
- 6) El repunte de la emigración: 1946-1960.

² Villares, Ramón y Fernández Marcelino. *Historia da emigración galega a América. Colección A Nosa Diáspora*. Ed. Xunta de Galicia. 1996.



En conjunto la situación política, social y económica gallega y española y la de los países de acogida determinan el volumen y la continuidad de los flujos migratorios.

En la América colonial, la aportación gallega a la conquista y colonización, aunque está presente desde sus inicios, entre los siglos XVI y XVIII, la emigración gallega fue un fenómeno puntual.

Porcentaje acumulado de emigrantes salidos por regiones españolas de 1493-1600

Fuente: P. Boyd-Bowman (1976). Citado por C. Martínez Shaw (1994). Citado por R. Villares Paz (1996)

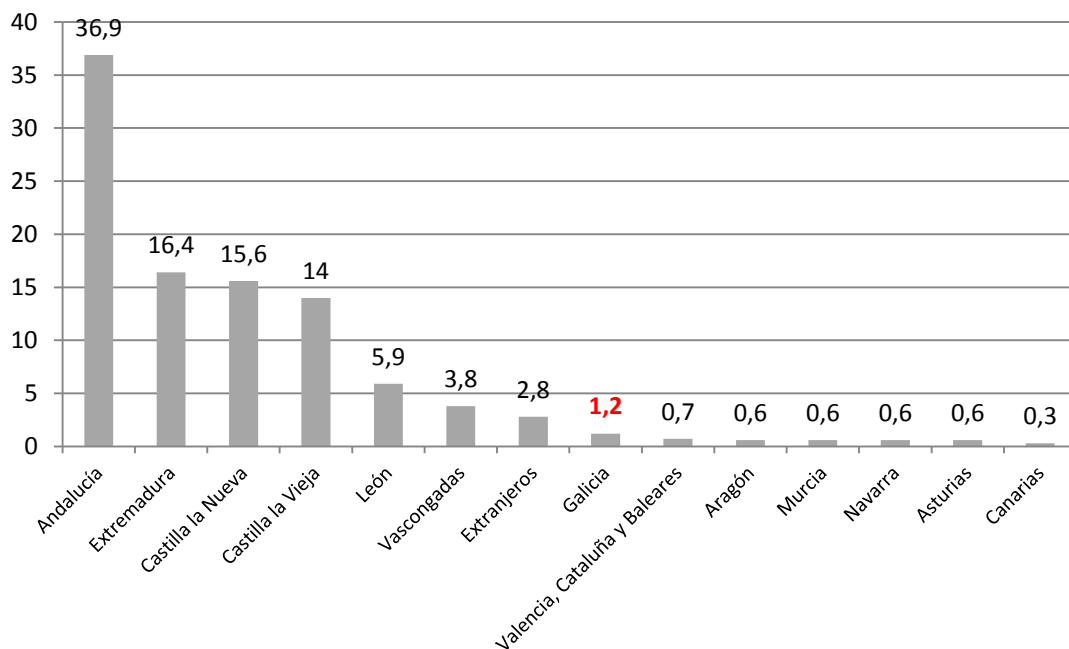

Es a partir de la década de 1760, con el establecimiento de una línea regular de Correos Marítimos de España con Indias, en a Coruña, además de la crisis agraria de 1768-1771 y las colonizaciones programadas con población gallega en el área de La Plata. Entre los años 1765 y 1800 se sextuplica la proporción de gallegos emigrados a tierras americanas.



Porcentaje acumulado de emigrantes salidos por regiones españolas de 1765-1800

Fuente: E. Lemús/R. Márquez (1992). Citado por R. Villares Paz (1996)

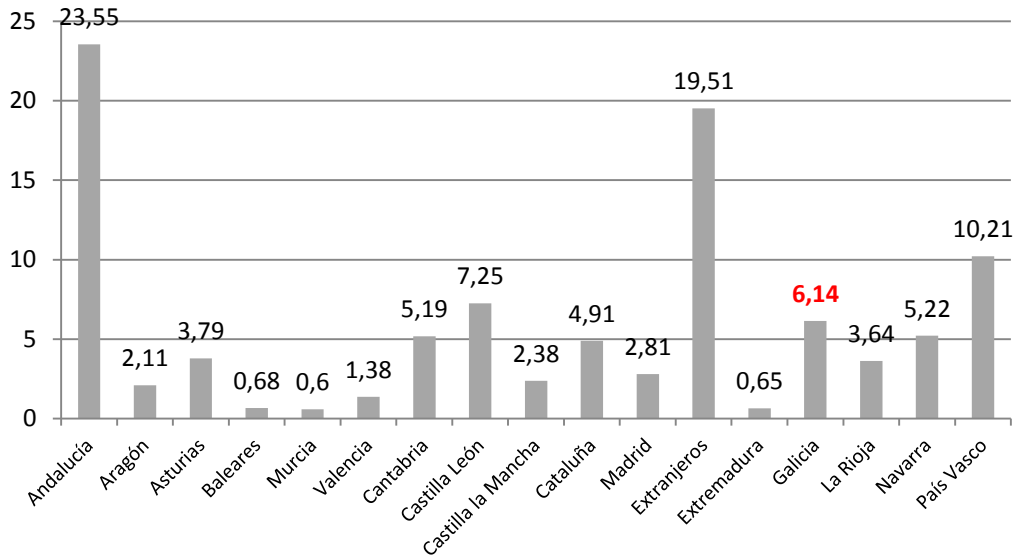

Entre los años 1810-1853 se produce un parón en la salida de emigrantes provocado por la independencia de los estados americanos y el no reconocimiento de los nuevos estados por la corona española hasta la década de 1830 y por las políticas de restricción de la emigración que perduran hasta 1853. Aún así, entre los años 1836 y 1853, estudiosos gallegos cifran la salida de emigrantes gallegos en 93.040, que representan el 40% del total español³.

Entre los años 1830 y 1853 se reanudan los ciclos migratorios gallegos, impulsado por dos fenómenos como son la salida de barcos legalizados que no solamente viajan a las Antillas sino también a las nuevas repúblicas sudamericanas, principalmente del Área de La Plata y a la salida ilegal de prófugos al servicio militar, que será una constante en el siglo XIX y XX. Es en esta época cuando se empieza a utilizar el gentilicio gallego para referirse al conjunto de los españoles residentes en estas repúblicas.

³ Eiras Roel, A., 1993



En el año 1853 con la publicación de la R.O. del 16 de septiembre de 1853, se abre el reconocimiento legal del hecho migratorio que ya se venía produciendo anteriormente de forma imparable. Esta migración que tiene su continuidad como fenómeno sociológico en Galicia hasta los años 60 del siglo XX es el que ha condicionado nuestra historia contemporánea y ha fijado la visión de la emigración el subconsciente colectivo de los gallegos.

Salidas de emigrantes Galicia / Resto España 1860-1960

Fuentes: 1860-1861, "Pasaportes para fuera del Reino", Anuario estadístico de España 1860-1861, Madrid, 1862. 1885-1890, Instituto Geográfico y Estadístico, Estadísticas de Emigración e Inmigración de

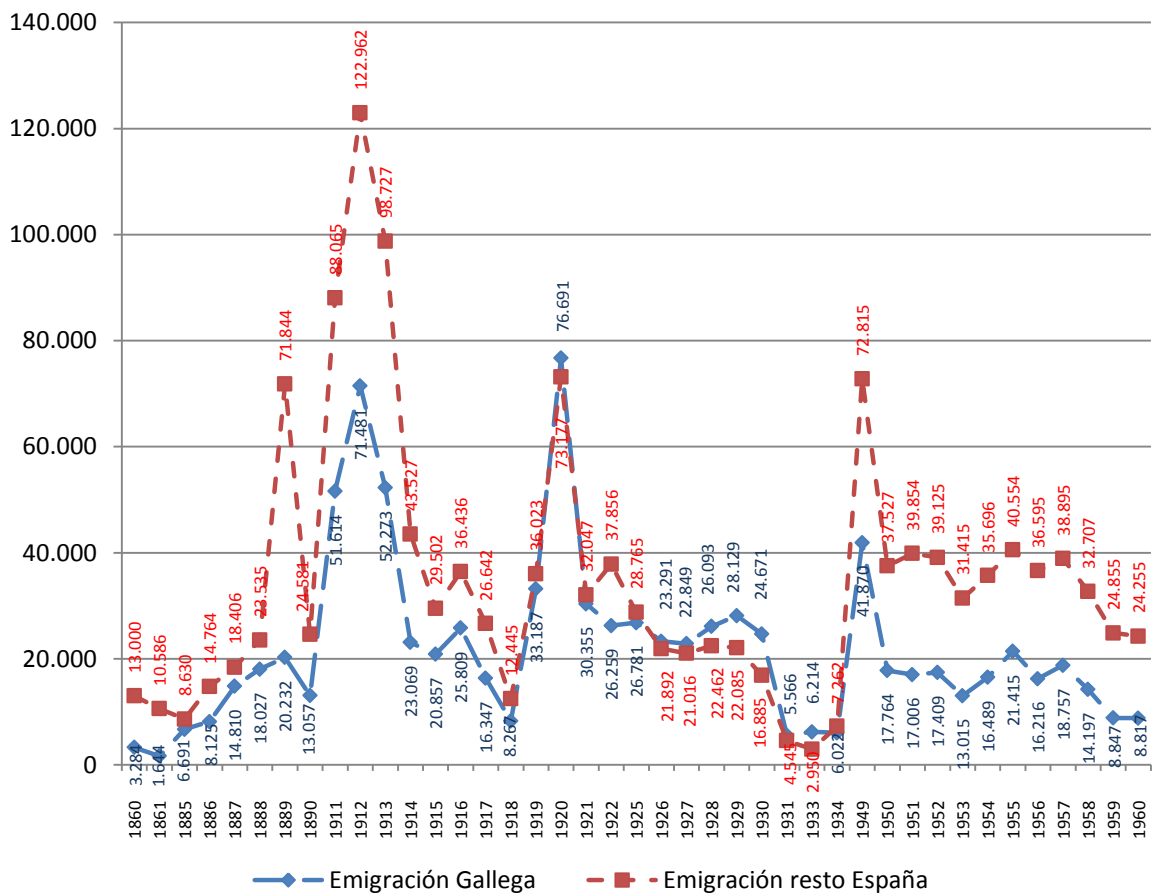

Como se puede comprobar en el gráfico anterior, la salida de emigrantes en España y Galicia mantienen una evolución paralela y muy condicionada por los acontecimientos socio-políticos que se producen en el contexto español y europeo



de la época. Así vemos descensos en la salida de emigrantes que se corresponden con la primera guerra mundial, la Segunda República Española y la Guerra Civil española y la segunda guerra mundial.

Los períodos de mayor salida de emigrantes gallegos –y españoles- se corresponden a los períodos 1889-1913, 1919-1922 y 1949-1958.

Entre los años 1926-1933 la emigración gallega transoceánica supero a la del resto de España en cifras absolutas.

Si comparamos las tasas de emigración por cada 1.000 habitantes podremos comprobar que Galicia ha mantenido de forma continuada una mayor tasa de emigración que el conjunto de España.



Salidas de emigrantes Galicia / Resto España 1860-1960 Tasa de emigración x 1000 habitantes

Fuentes: 1860-1861, "Pasaportes para fuera del Reino", Anuario estadístico de España 1860-1861, Madrid, 1862. 1885-1890, Instituto Geográfico y Estadístico, Estadística

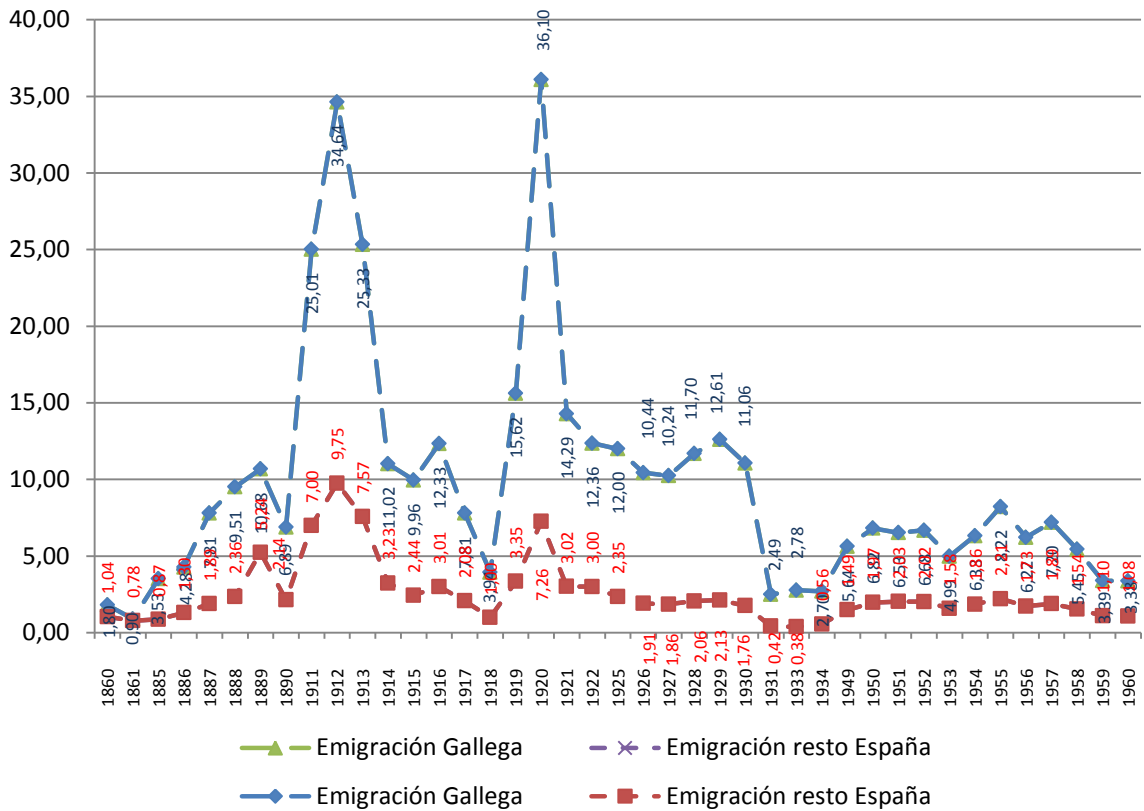

Aunque los orígenes del asociacionismo gallego en el exterior, hay que buscarlos en la primera mitad del siglo XVIII con la constitución de la “Congregación de Naturales del reino de Galicia” cuya sede estaba en Madrid y las posteriores de México 4,y Buenos Aires (1790), es a partir de mediados del siglo XIX cuando surge el asociacionismo gallego con el carácter , objetivos, estructura y fines que hoy conocemos y reconocemos en la Ley de Galegüidade.

Esta época que dura hasta mediados del siglo XX es la que define el gran movimiento migratorio gallego al exterior; irregular -en su volumen- en el tiempo pero continuado, con una fuerte presencia de grupos pertenecientes a la misma parroquia distribuidos en las mismas ciudades de acogida, con una relación

⁴ Soto Pérez, José Luís: “A Real Congregación dos Naturais e Orixinarios do Reino de Galicia en México”. Consello da Cultura Galega. Santiago. 1998.



continuada con Galicia que, en muchos casos promovió el retorno de estos emigrantes a sus lugares de origen, y con la creación y consolidación de un movimiento asociativo de carácter parroquial y municipal centrado en la asistencia y apoyo socio-asistencial al emigrante y al mantenimiento de los lazos culturales y sociales entre los gallegos del exterior y Galicia.

En cuanto a los destinos de esta emigración a ultramar, la República de Argentina y la provincia de Cuba, República de Cuba a partir de 1898, son los destinos en los que se asienta principalmente la emigración gallega, La República Oriental del Uruguay, Brasil, México, Estados Unidos y Venezuela son otros países con una presencia significativa de emigrantes gallegos.

El asentamiento de los gallegos en América es de carácter urbano, destacando ciudades como Buenos Aires, Montevideo, Río de Janeiro, Sao Paulo, Salvador, México D.F., Caracas, Miami o Nueva York como los principales polo de atracción de la emigración gallega a ultramar.



PRINCIPALES PAÍSES DESTINO DE LA EMIGRACIÓN ESPAÑOLA 1909-1930

Fuente: INE. Base de datos histórica. Anuarios 1951-1963. Fondo documental del Instituto Nacional de Estadística.

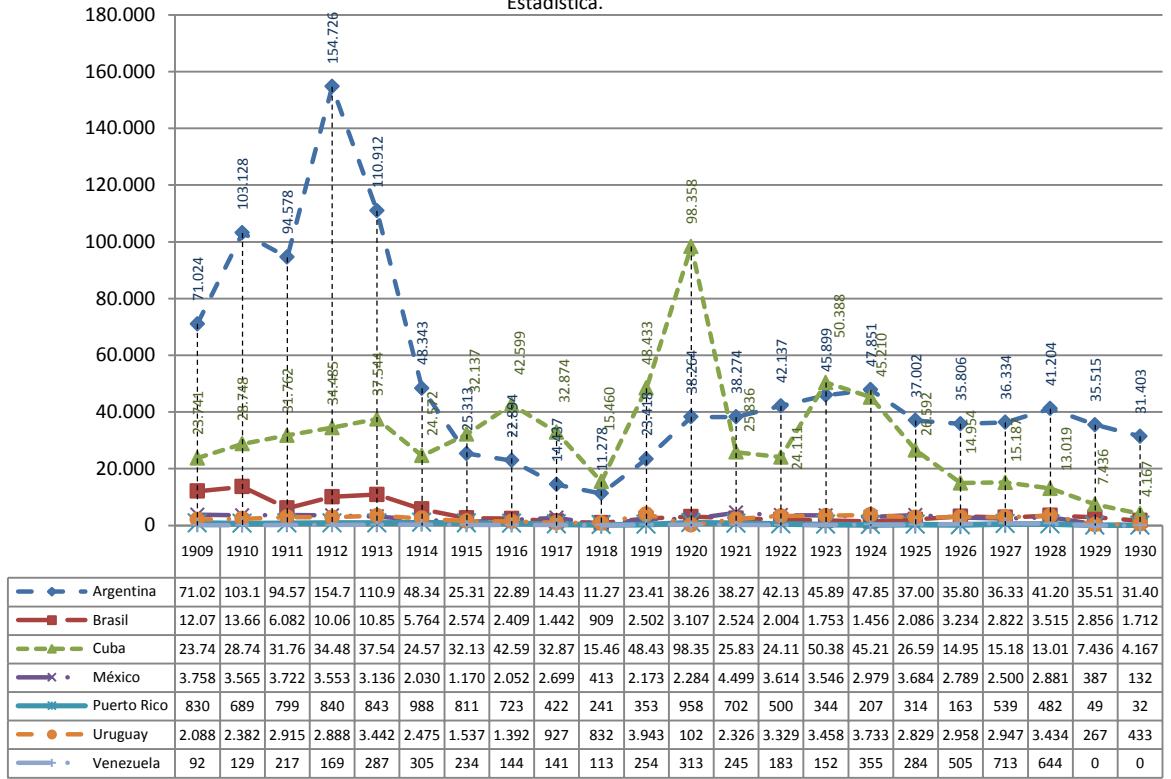

2.2.2 Emigración continental o Europea

La emigración gallega a Europa, inmersa en un movimiento migratorio general que se produce en el estado español, comienza a ser un fenómeno masivo desde el comienzo de la década de 960, en el año 1962 el Instituto Nacional de Estadística comienza a generar series estadísticas de la emigración continental asistida por el Instituto Español de Emigración.

Esta emigración sustituye paulatinamente a la emigración a ultramar y aporta a los países europeos industrializados la mano de obra necesaria para su despegue económico que se irá consolidando en esta década y las siguientes.



Emigración A Coruña transoceánica /Europea/Interior

Fuente: INE. Anuarios estadísticos de emigración 1963-1981

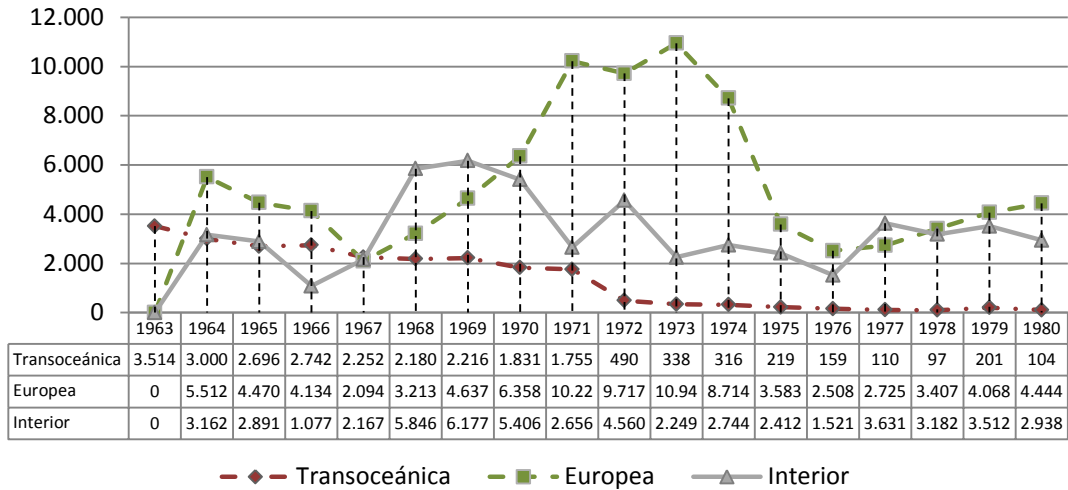

—◆— Transoceánica —■— Europea —▲— Interior

Emigración Lugo Transoceánica /Europea/Interior

Fuente: INE. Anuarios estadísticos de emigración 1963-1981

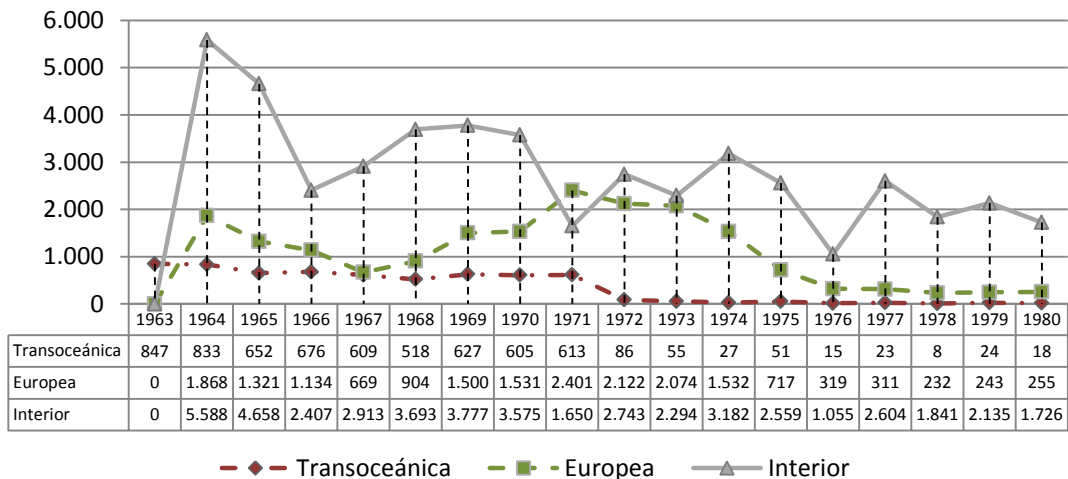

—◆— Transoceánica —■— Europea —▲— Interior



Emigración Ourense Transoceánica /Europa/Interior

Fuente: INE. Anuarios estadísticos de emigración 1963-1981

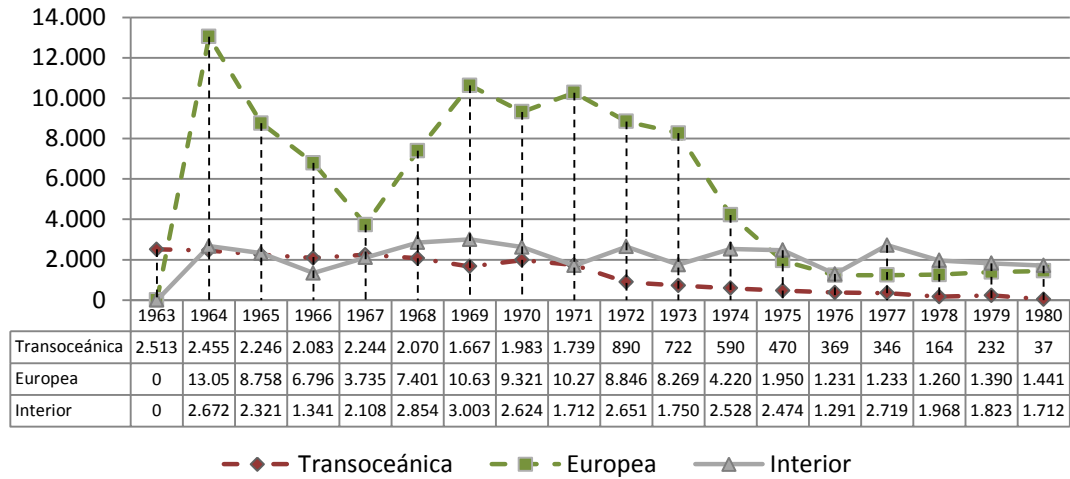

—◆— Transoceánica —■— Europea —▲— Interior

Emigración Pontevedra Transoceánica /Europa/Interior

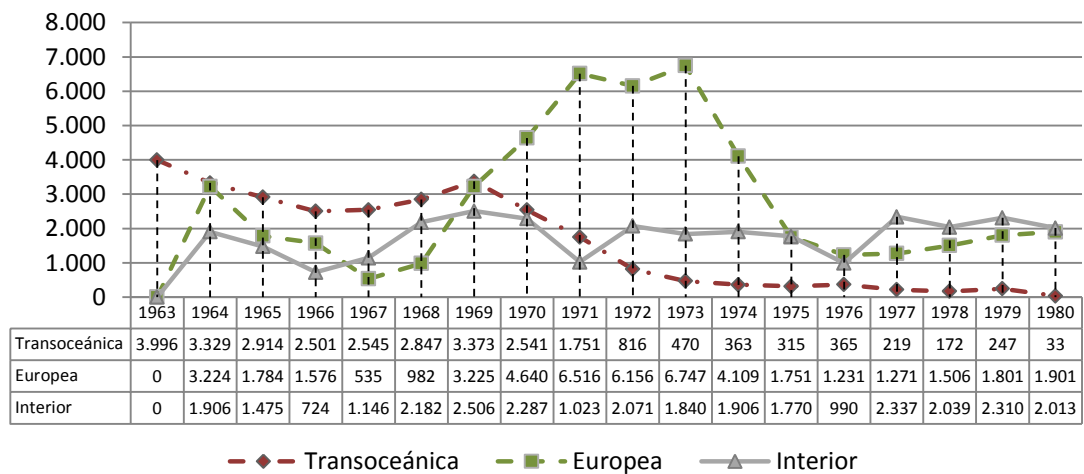

—◆— Transoceánica —■— Europea —▲— Interior

Pese a que los datos oficiales que se manejan no reflejan el número total de gallegos emigrados a los países europeos en estos años ya que no contabilizan a aquellos emigrantes que salieron hacia Europa al margen de la asistencia del Instituto Español de Emigración, si señalan la tendencia clara de sustitución espacial de un movimiento migratorio constante, es un nuevo ciclo más espacial que temporal que sustituye destinos pero que no aporta nuevas especificidades a las causas y desarrollo del ciclo migratorio.



Tal vez, la característica más apreciable de la emigración gallega a Europa sea la voluntad de retorno ya desde el momento en que se produce la decisión e emigrar. Este hecho intangible condiciona en gran parte a la emigración en Europa ya que esta, tanto por razón de la distancia entre origen y destino y la mejora de las comunicaciones provoca que el emigrante europeo esté constantemente con un pie en Galicia y sea, de forma general, más activo a la hora de planificar un retorno que el emigrante americano.

Las propias sociedades gallegas en Europa responden a este perfil y tienen esencialmente un carácter más cultural que socio-asistencial en la relación que establecen con las colectividades gallegas en sus países de acogida.

Por destinos de esta emigración, esencialmente se dirige a Suiza, principal destino de la emigración y en menor cuantía a Alemania, Holanda, Francia, Reino Unido y Bélgica. Es una emigración espacialmente más dispersa pues los emigrantes se dirigen a las ciudades fabriles europeas.

Emigración A Coruña a Europa. Asistidos por el Instituto Español de Emigración: 1964-1980

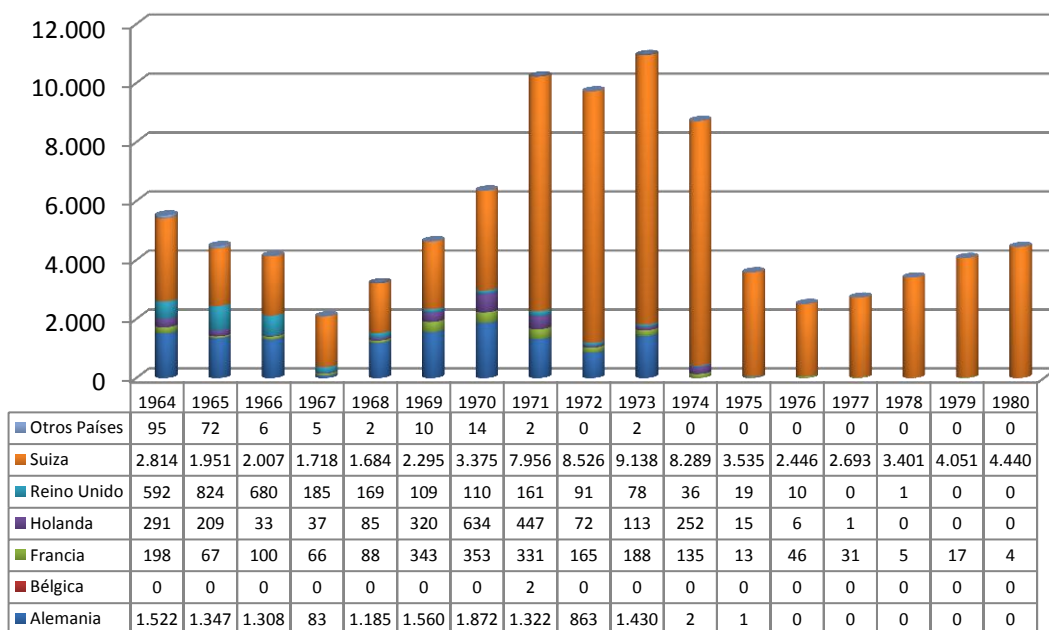



Emigración Lugo a Europa. Asistidos por el Instituto Español de Emigración: 1964-1980

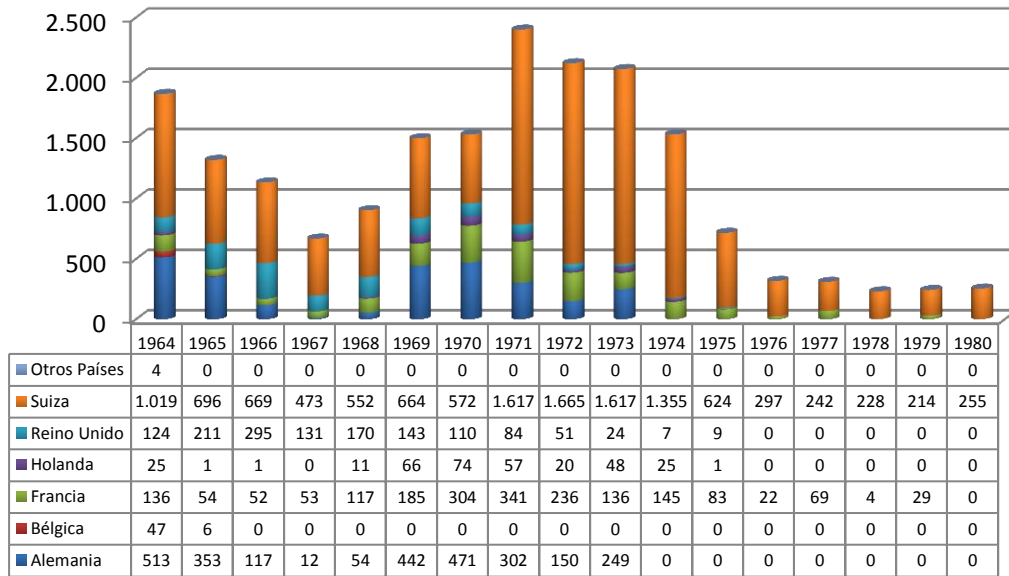



Emigración Ourense a Europa. Asistidos por el Instituto Español de Emigración: 1964-1980

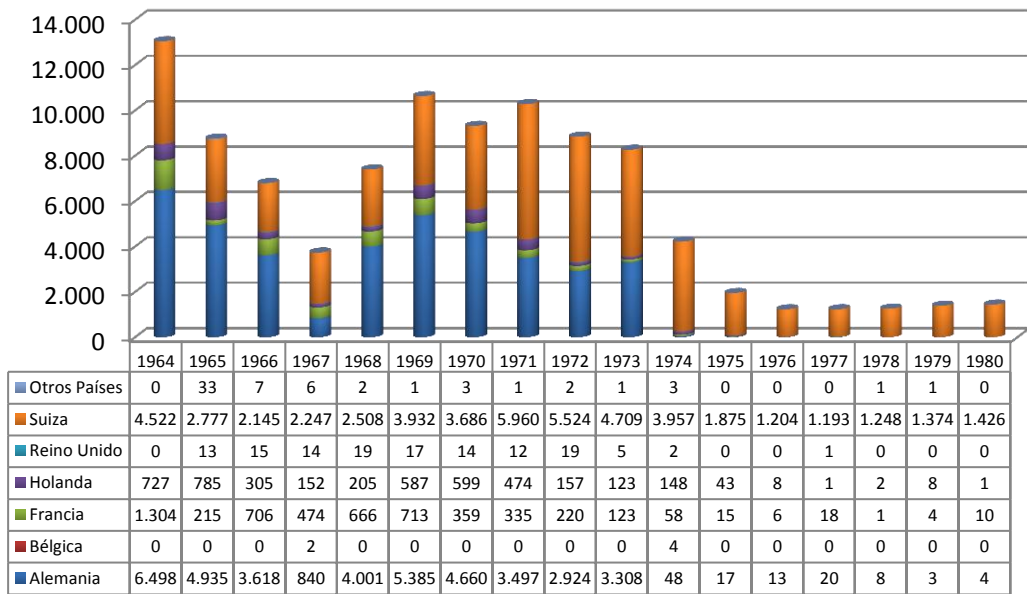

Emigración Pontevedra a Europa. Asistidos por el Instituto Español de Emigración: 1964-1980

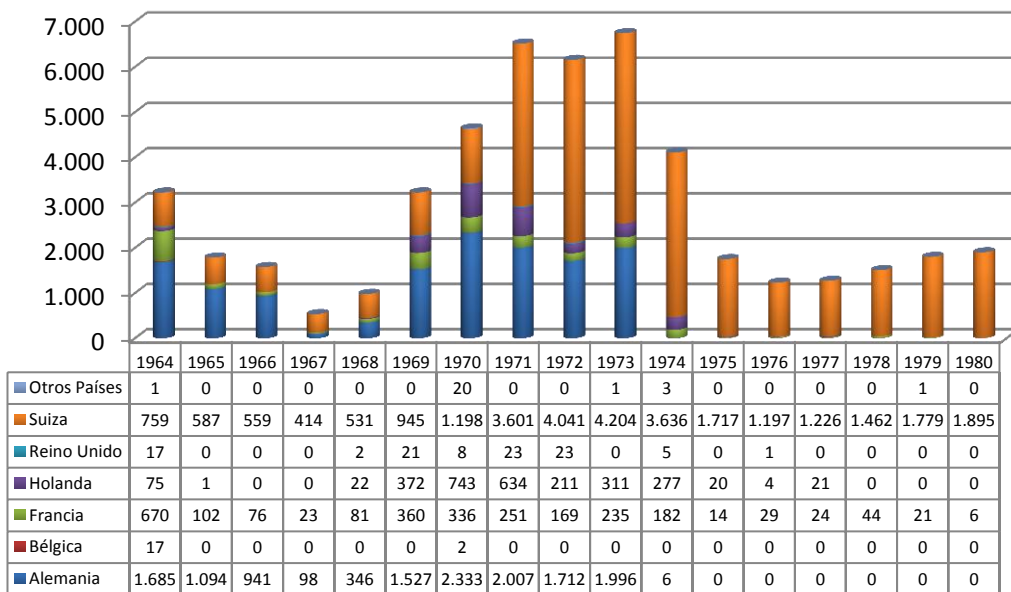



2.2.3 Emigración dentro do Estado español.

Este ciclo migratorio es el menos estudiado por nuestra historiografía contemporánea, bien es cierto que el movimiento de población gallega a otras regiones españolas es un hecho contrastado desde el siglo XVI.

Si estudiamos los gráficos correspondientes a los movimientos migratorios comparados desde 1960 podremos apreciar que es en la provincia de Lugo donde esta emigración interior tiene una mayor fuerza, en términos relativos, sobre las otras provincias gallegas y, superando la emigración continental.

Esta emigración se dirige fundamentalmente a las regiones industrializadas y con emergencia económica en esta segunda mitad del siglo XX. Esencialmente Cataluña, País Vasco y Madrid, aunque su impronta se puede apreciar en casi todas las regiones españolas.

La estructura de las entidades gallegas en otras regiones españolas, salvando a determinados centros gallegos históricos como el de Madrid o el de Barcelona, tienen una esencia muy similar al de las entidades gallegas en Europa, más volcadas en el mantenimiento de los lazos culturales y sociales que en la atención socio asistencial a los gallegos residentes en sus localidades.



Emigración A Coruña Interior. Provincias de destino: 1964-1967

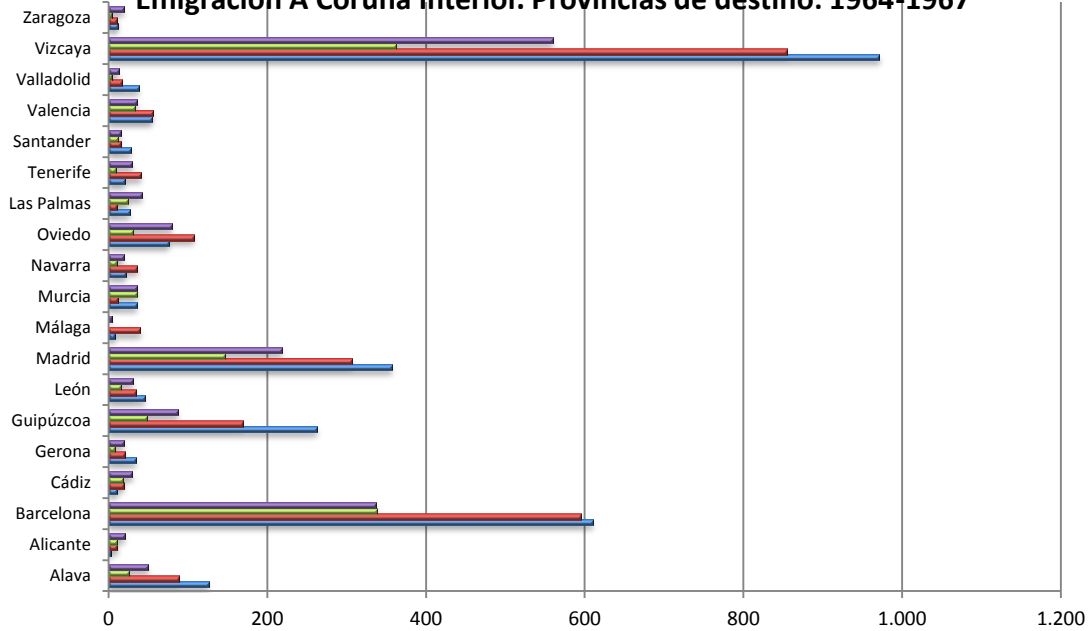

	Alava	Alicante	Barcelona	Cádiz	Gerona	Guipúzcoa	León	Madrid	Málaga	Murcia	Navarra	Oviedo	Las Palmas	Tenerife	Santander	Valencia	Valladolid	Vizcaya	Zaragoza
1967	50	20	337	30	19	87	31	218	4	35	19	80	42	30	15	36	13	560	19
1966	25	11	338	18	8	48	15	146	0	35	10	31	24	9	12	33	4	362	4
1965	88	11	595	19	21	169	34	307	40	12	36	107	11	41	15	56	17	855	11
1964	126	3	610	11	34	262	45	357	8	35	22	76	26	20	28	54	38	971	12

Emigración Lugo Interior. Provincias de destino: 1964-1967

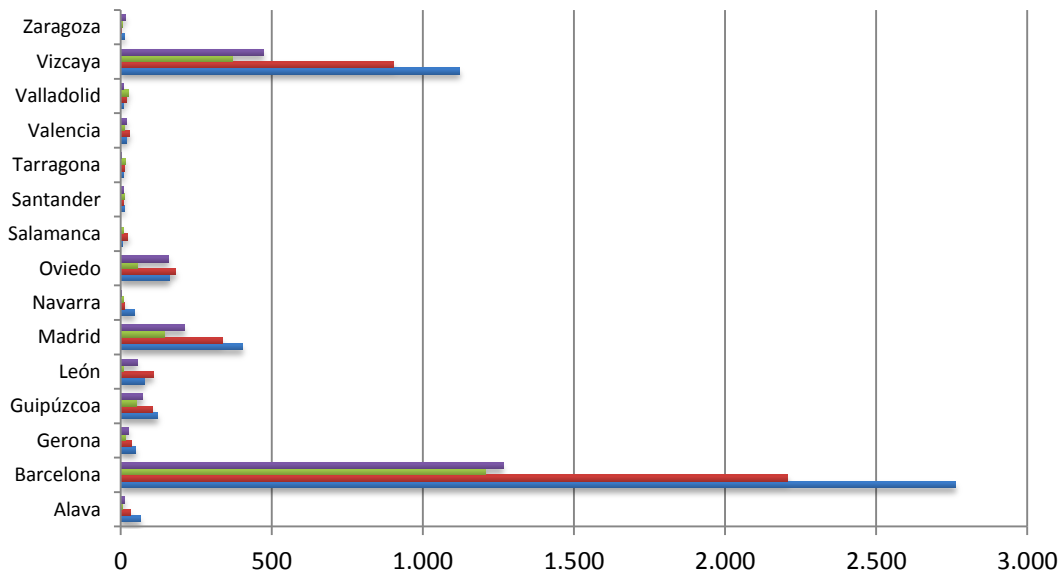

	Alava	Barcelona	Gerona	Guipúzcoa	León	Madrid	Navarra	Oviedo	Salamanca	Santander	Tarragona	Valencia	Valladolid	Vizcaya	Zaragoza
1967	14	1.265	26	72	54	212	2	159	0	9	1	19	8	471	15
1966	7	1.208	15	52	8	145	8	56	10	12	15	11	27	370	6
1965	33	2.208	34	105	107	337	14	181	24	8	14	29	18	904	4
1964	64	2.762	50	122	80	404	45	163	7	12	10	19	9	1.122	13



Emigración Ourense Interior. Provincias de destino: 1964-1967

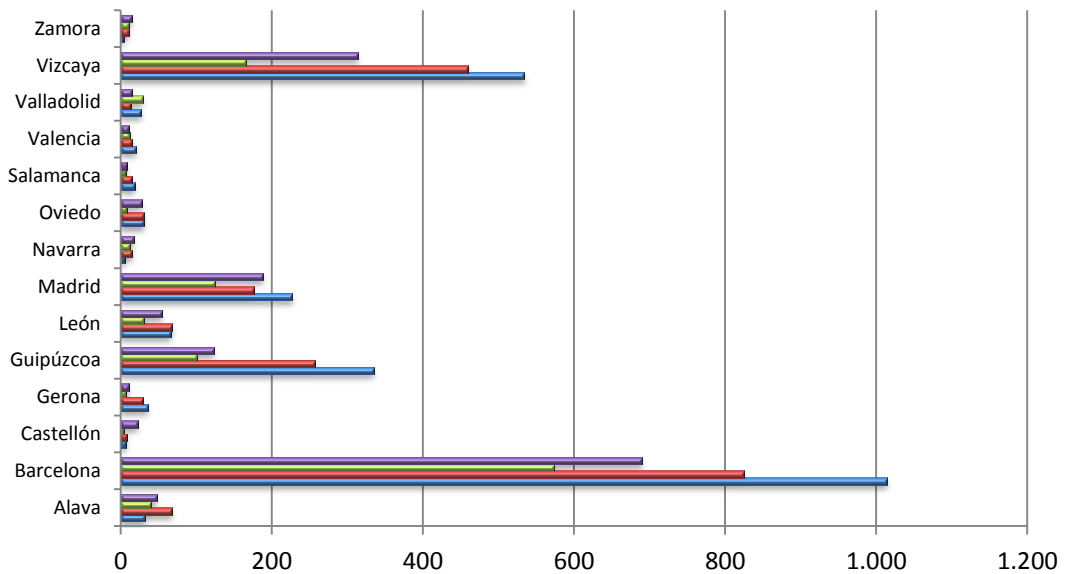

	Alava	Barcelona	Castellón	Gerona	Guipúzcoa	León	Madrid	Navarra	Oviedo	Salamanca	Valencia	Valladolid	Vizcaya	Zamora
1967	47	689	22	11	123	54	188	17	28	8	10	15	314	14
1966	40	573	4	7	100	30	124	12	8	6	12	29	165	10
1965	67	825	8	29	257	68	176	15	30	14	15	13	460	11
1964	31	1.014	7	36	335	66	227	5	30	18	20	27	534	4

Emigración Pontevedra Interior. Provincias de destino: 1964-1967

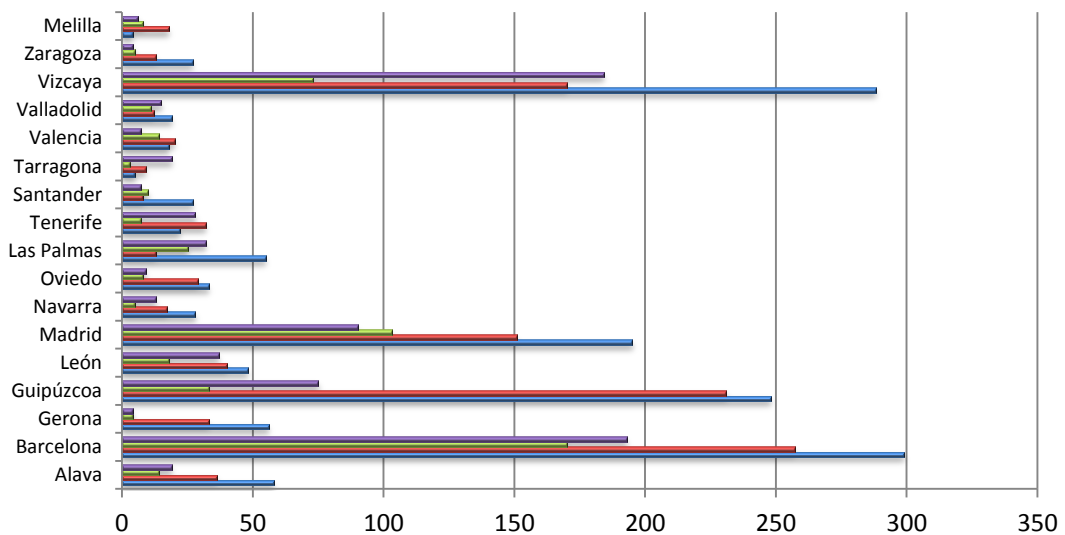

	Alava	Barcelona	Gerona	Guipúzcoa	León	Madrid	Navarra	Oviedo	Las Palmas	Tenerife	Santander	Tarragona	Valencia	Valladolid	Vizcaya	Zaragoza	Melilla
1967	19	193	4	75	37	90	13	9	32	28	7	19	7	15	184	4	6
1966	14	170	4	33	18	103	5	8	25	7	10	3	14	11	73	5	8
1965	36	257	33	231	40	151	17	29	13	32	8	9	20	12	170	13	18
1964	58	299	56	248	48	195	28	33	55	22	27	5	18	19	288	27	4



3. LA GALICIA EXTERIOR EN EL SIGLO XXI

La galleguidad de este siglo XXI, está cerrando los ciclos históricos de la emigración gallega en esta edad contemporánea. Del fenómeno de desarraigo, de la mutilación social, laboral y demográfica de Galicia, de los esfuerzos por el mantenimiento de los lazos que nos dimensionaban como pueblo hemos llegado a una galleguidad madura, integrada en sus sociedades de acogida, parte ya del devenir histórico de países americanos, europeos y de la realidad de diferentes comunidades autónomas españolas.

Si hace unas décadas, los emigrantes, los gallegos del exterior, eran un conjunto unificado por la vivencia personal de la emigración, ahora, la Galicia emigrante ha avanzado un par de generaciones que han modificado sustancialmente la esencia primigenia de la galleguidad.

¿Qué características diferenciadoras se pueden apreciar en la Galicia exterior del siglo XXI? :

- **Multicultural.** La integración social de las primeras generaciones, sumado a la formación y educación de las segundas y terceras generaciones plenamente integradas en las sociedades de acogida, nos aporta una base demográfica de gallegos y descendientes con aportes culturales de países tan variados como Argentina, Canadá, Reino Unido, Francia, Cuba, Estados Unidos o Venezuela. Está todavía por definir, de que manera la galleguidad podrá poner en valor esta riqueza cultural, social y económica que la Galicia exterior posee. Este es el gran reto de la galleguidad para este siglo.
- **Joven.** Si valoráramos la situación de la galleguidad por lo que podemos apreciar en muchas de nuestras entidades, nos daría la impresión de que la Galicia exterior acabará en breve por ser un recuerdo del pasado, las



vivencias del abuelo que vino de un lugar llamado Galicia. Una gran parte de nuestra Galicia exterior ya no es localizable en las entidades gallegas; está en las universidades, en los centros de trabajo y negocios, en los parlamentos y en los centros culturales de muchos países europeos y americanos. Estos gallegos y sus descendientes deben encontrar un lugar donde sentir la esencia de un pueblo al que pertenecen y que tiene la voluntad de seguir manteniendo los lazos vitales, culturales y sociales que nos dimensionan.

- Global. El mundo global es una realidad en gestación. Todos somos conscientes de las ventajas y los inconvenientes que este proceso mundial aporta. Los desajustes económicos y financieros con sus consecuencias en el empleo, en la capacidad adquisitiva y en la calidad de vida de muchos de nuestros paisanos residentes en países latinoamericanos marcaron los esfuerzos de la galleguidad en los años 80, 90 y en el comienzo de este siglo XXI. Debemos empezar a ser conscientes de las oportunidades que la globalización nos ofrece y estamos obligados a poner nuestras potencialidades en valor en todos los países en los que existe población gallega residente. Con generosidad, con inteligencia y desde los valores democráticos, solidarios y abiertos que conforman a la Galicia universal.



4. PRINCIPALES INDICADORES DEMOGRÁFICOS DE LA GALICIA EXTERIOR

PESO DE LA POBLACIÓN GALLEGA RESIDENTE AUSENTE SOBRE TOTAL DE LA POBLACIÓN DE LOS MUNICIPIOS DE GALICIA							
PROVINCIA A CORUÑA							
Fuente: INE. CERA, septiembre 2009							
MUNICIPIO	COMARCA	CERA	CER	TOTAL ELECTORES	% CERA SOBRE TOTAL ELECTORES	% CERA SOBRE TOTAL ELECTORES COMARCA	
NEGREIRA	A BARCALA	1.452	5.781	7.233	20,07%	23,19%	
BAÑA (A)	A BARCALA	1.378	3.985	5.363	25,69%		
ABEGONDO	A CORUÑA	1.131	5.057	6.188	18,28%	9,02%	
ARTEIXO	A CORUÑA	1.292	23.339	24.631	5,25%		
BERGONDO	A CORUÑA	888	5.665	6.553	13,55%		
CAMBRE	A CORUÑA	840	18.456	19.296	4,35%		
CARRAL	A CORUÑA	595	4.945	5.540	10,74%		
CORUÑA (A)	A CORUÑA	17.182	202.018	219.200	7,84%		
CULLEREDO	A CORUÑA	930	22.150	23.080	4,03%		
OLEIROS	A CORUÑA	1.743	26.271	28.014	6,22%		
SADA	A CORUÑA	1.445	11.749	13.194	10,95%		
ARZÚA	ARZÚA	1.034	5.651	6.685	15,47%		13,66%
BOIMORTO	ARZÚA	267	2.031	2.298	11,62%		
PINO (O)	ARZÚA	624	4.120	4.744	13,15%		
TOURO	ARZÚA	611	3.623	4.234	14,43%		
POBRA DO CARAMIÑAL (A)	BARBANZA	562	8.263	8.825	6,37%	8,26%	
RIBEIRA	BARBANZA	1.744	21.768	23.512	7,42%		
BOIRO	BARBANZA	1.067	15.263	16.330	6,53%		
RIANXO	BARBANZA	1.439	9.859	11.298	12,74%		
PONTECESO	BERGANTIÑOS	1.517	5.501	7.018	21,62%	20,24%	
CORISTANCO	BERGANTIÑOS	1.490	6.436	7.926	18,80%		
CABANA DE BERGANTIÑOS	BERGANTIÑOS	1.392	4.332	5.724	24,32%		
CARBALLO	BERGANTIÑOS	4.183	25.682	29.865	14,01%		
LAXE	BERGANTIÑOS	1.225	2.901	4.126	29,69%		
LARACHA (A)	BERGANTIÑOS	1.733	9.575	11.308	15,33%		
MALPICA DE BERGANTIÑOS	BERGANTIÑOS	1.227	5.605	6.832	17,96%		
CURTIS	BETANZOS	631	3.646	4.277	14,75%		14,23%
MIÑO	BETANZOS	446	4.594	5.040	8,85%		
VILASANTAR	BETANZOS	210	1.286	1.496	14,04%		
ARANGA	BETANZOS	456	1.959	2.415	18,88%		
IRIXOA	BETANZOS	183	1.364	1.547	11,83%		



OZA DOS RÍOS	BETANZOS	428	2.821	3.249	13,17%	
BETANZOS	BETANZOS	1.491	11.128	12.619	11,82%	
CESURAS	BETANZOS	451	2.033	2.484	18,16%	
COIRÓS	BETANZOS	404	1.509	1.913	21,12%	
PADERNE	BETANZOS	312	2.403	2.715	11,49%	
VILARMAIOR	BETANZOS	176	1.176	1.352	13,02%	
CABANAS	EUME	273	2.846	3.119	8,75%	
CAPELA (A)	EUME	219	1.246	1.465	14,95%	
MONFERO	EUME	357	2.055	2.412	14,80%	
PONTEDEUME	EUME	630	7.096	7.726	8,15%	9,77%
PONTES DE GARCÍA RODRÍGUEZ (AS)	EUME	227	9.931	10.158	2,23%	
ARES	FERROL	445	4.714	5.159	8,63%	
CEDEIRA	FERROL	508	6.220	6.728	7,55%	
SAN SADURNIÑO	FERROL	283	2.826	3.109	9,10%	
MOECHE	FERROL	265	1.246	1.511	17,54%	
FENE	FERROL	853	12.199	13.052	6,54%	
FERROL	FERROL	2.636	62.091	64.727	4,07%	8,08%
MUGARDOS	FERROL	435	4.862	5.297	8,21%	
NARÓN	FERROL	599	31.293	31.892	1,88%	
NEDA	FERROL	339	4.795	5.134	6,60%	
SOMOZAS (AS)	FERROL	197	1.205	1.402	14,05%	
VALDOVIÑO	FERROL	307	6.103	6.410	4,79%	
MUXÍA	FISTERRA	1.880	4.650	6.530	28,79%	
FISTERRA	FISTERRA	1.974	4.128	6.102	32,35%	
CEE	FISTERRA	1.249	6.483	7.732	16,15%	23,83%
CORCUBIÓN	FISTERRA	336	1.514	1.850	18,16%	
DUMBRÍA	FISTERRA	978	3.144	4.122	23,73%	
CARNOTA	MUROS	1.351	4.363	5.714	23,64%	
MUROS	MUROS	1.483	8.248	9.731	15,24%	19,44%
NOIA	NOIA	1.600	12.495	14.095	11,35%	
LOUSAME	NOIA	820	3.238	4.058	20,21%	
OUTES	NOIA	1.905	6.421	8.326	22,88%	16,68%
PORTO DO SON	NOIA	1.146	8.166	9.312	12,31%	
ROIS	O SAR	824	4.296	5.120	16,09%	
DODRO	O SAR	495	2.605	3.100	15,97%	15,09%
PADRÓN	O SAR	1.158	7.608	8.766	13,21%	
FRADES	ORDES	428	2.435	2.863	14,95%	
TORDOIA	ORDES	1.134	3.772	4.906	23,11%	
TRAZO	ORDES	1.003	3.134	4.137	24,24%	
CERCEDA	ORDES	1.427	4.851	6.278	22,73%	17,43%
MESÍA	ORDES	422	2.655	3.077	13,71%	
ORDES	ORDES	1.830	10.540	12.370	14,79%	
OROSO	ORDES	499	5.386	5.885	8,48%	



MAÑÓN	ORTEGAL	356	1.454	1.810	19,67%	17,00%
CARIÑO	ORTEGAL	192	3.959	4.151	4,63%	
CERDIDO	ORTEGAL	258	1.205	1.463	17,63%	
ORTIGUEIRA	ORTEGAL	2.209	6.258	8.467	26,09%	
SANTIAGO DE COMPOSTELA	SANTIAGO	7.597	77.895	85.492	8,89%	16,36%
VAL DO DUBRA	SANTIAGO	2.606	3.848	6.454	40,38%	
VEDRA	SANTIAGO	940	4.353	5.293	17,76%	
AMES	SANTIAGO	1.775	20.159	21.934	8,09%	
BOQUEIXÓN	SANTIAGO	755	3.737	4.492	16,81%	
BRIÓN	SANTIAGO	1.023	5.911	6.934	14,75%	
TEO	SANTIAGO	1.245	14.521	15.766	7,90%	
MELIDE	TERRA DE MELIDE	864	6.982	7.846	11,01%	19,25%
SOBRADO	TERRA DE MELIDE	541	1.948	2.489	21,74%	
SANTISO	TERRA DE MELIDE	714	1.776	2.490	28,67%	
TOQUES	TERRA DE MELIDE	235	1.272	1.507	15,59%	
CAMARIÑAS	TERRA DE SONEIRA	1.466	5.114	6.580	22,28%	26,33%
ZAS	TERRA DE SONEIRA	1.533	4.650	6.183	24,79%	
VIMIANZO	TERRA DE SONEIRA	3.231	6.886	10.117	31,94%	
MAZARICOS	XALLAS	1.518	4.332	5.850	25,95%	26,67%
SANTA COMBA	XALLAS	3.327	8.818	12.145	27,39%	

PESO DEMOGRÁFICO DE LOS GALLEGOS RESIDENTES AUSENTES SOBRE EL TOTAL DE LA POBLACIÓN GALLEGA



PROVINCIA DE ACORUÑA

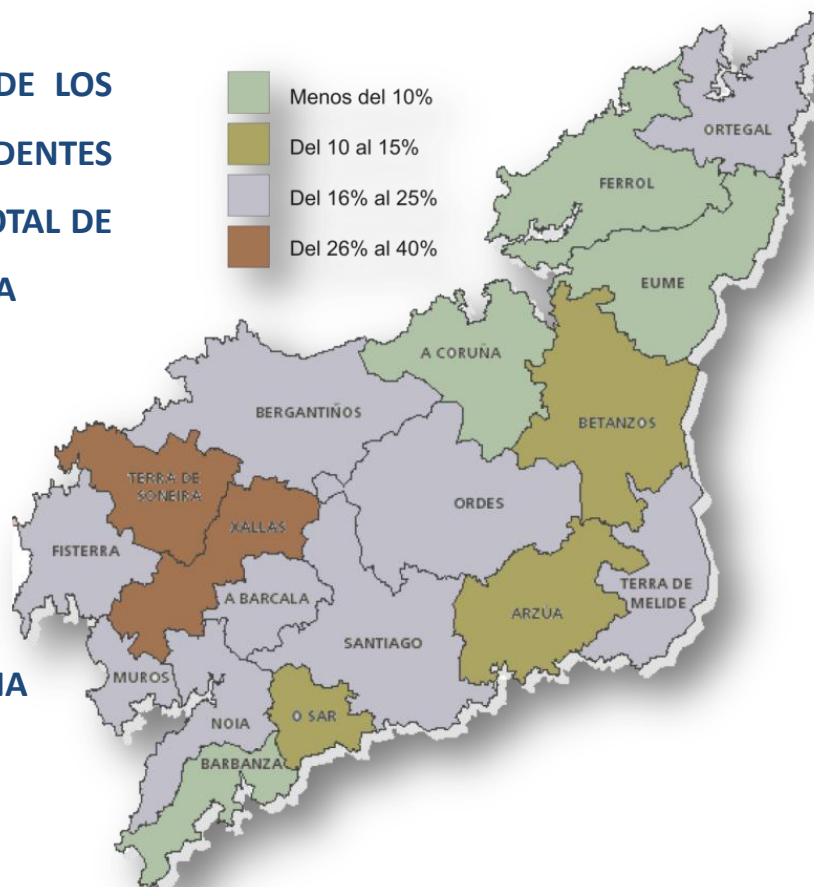

Fuente: Instituto Nacional de Estadística – INE. CERA, Septiembre 2009



PESO DE LA POBLACIÓN GALLEGA RESIDENTE AUSENTE SOBRE TOTAL DE LA POBLACIÓN DE LOS MUNICIPIOS DE GALICIA.							
PROVINCIA LUGO							
Fuente: INE. CERA, septiembre 2009							
MUNICIPIO	COMARCA	CERA	CER	TOTAL ELECTORES	% CERA SOBRE TOTAL ELECTORES	%CERA SOBRE TOTAL ELECTORES COMARCA	
NAVIA DE SUARNA	ANCARES (OS)	1.020	1.348	2.368	43,07%	25,37%	
BARALLA	ANCARES (OS)	330	2.577	2.907	11,35%		
BECERREÁ	ANCARES (OS)	927	2.862	3.789	24,47%		
CERVANTES	ANCARES (OS)	629	1.592	2.221	28,32%		
NOGAIS (AS)	ANCARES (OS)	417	1.244	1.661	25,11%		
PEDRAFITA DO CEBREIRO	ANCARES (OS)	305	1.212	1.517	20,11%		
TABOADA	CHANTADA	1.047	3.019	4.066	25,75%	28,42%	
CHANTADA	CHANTADA	2.536	7.596	10.132	25,03%		
CARBALLEDO	CHANTADA	1.307	2.481	3.788	34,50%		
BALEIRA	FONSAGRADA (A)	606	1.415	2.021	29,99%	36,41%	
FONSAGRADA (A)	FONSAGRADA (A)	2.565	4.047	6.612	38,79%		
NEGUEIRA DE MUÑIZ	FONSAGRADA (A)	121	178	299	40,47%		
GUNTÍN	LUGO	255	2.809	3.064	8,32%	9,74%	
CORGO (O)	LUGO	376	3.595	3.971	9,47%		
OUTEIRO DE REI	LUGO	140	4.266	4.406	3,18%		
PORTOMARÍN	LUGO	303	1.590	1.893	16,01%		
CASTROVERDE	LUGO	580	2.771	3.351	17,31%		
FRIOL	LUGO	623	3.885	4.508	13,82%		
LUGO	LUGO	4.674	77.810	82.484	5,67%		
RÁBADE	LUGO	62	1.411	1.473	4,21%		
FOZ	MARIÑA CENTRAL (A)	521	8222	8743	5,96%		10,60%
BURELA	MARIÑA CENTRAL (A)	38	7.108	7.146	0,53%		
ALFOZ	MARIÑA CENTRAL (A)	294	1.859	2.153	13,66%		
MONDOŃEDO	MARIÑA CENTRAL (A)	856	3.933	4.789	17,87%		
VALADOURO (O)	MARIÑA CENTRAL (A)	131	1.949	2.080	6,30%		
LOURENZÁ	MARIÑA CENTRAL (A)	519	2173	2692	19,28%		
CERVO	MARIÑA OCCIDENTAL (A)	282	3.992	4.274	6,60%	12,75%	
XOVE	MARIÑA OCCIDENTAL (A)	230	3.027	3.257	7,06%		
OUIROL	MARIÑA OCCIDENTAL (A)	384	1.093	1.477	26,00%		
VICEDO (O)	MARIÑA OCCIDENTAL (A)	304	1.768	2.072	14,67%		
VIVEIRO	MARIÑA OCCIDENTAL (A)	1.359	13.018	14.377	9,45%	12,03%	
BARREIROS	MARIÑA ORIENTAL (A)	278	2.819	3.097	8,98%		
PONTENOVA (A)	MARIÑA ORIENTAL (A)	401	2.513	2.914	13,76%		
TRABADA	MARIÑA ORIENTAL (A)	217	1.231	1.448	14,99%		
RIBADEO	MARIÑA ORIENTAL (A)	958	8.257	9.215	10,40%		
MEIRA	MEIRA	285	1.530	1.815	15,70%	16,93%	



POL	MEIRA	514	1.631	2.145	23,96%	
RIOTORTO	MEIRA	296	1.382	1.678	17,64%	
RIBEIRA DE PIQUÍN	MEIRA	74	635	709	10,44%	
FOLGOSO DO COUREL	QUIROGA	324	1.144	1.468	22,07%	
RIBAS DE SIL	QUIROGA	311	1.027	1.338	23,24%	21,73%
QUIROGA	QUIROGA	831	3.345	4.176	19,90%	
PARADELA	SARRIA	372	1.937	2.309	16,11%	
TRIACASTELA	SARRIA	274	686	960	28,54%	
INCIO (O)	SARRIA	778	1.871	2.649	29,37%	
LÁNCARA	SARRIA	384	2.655	3.039	12,64%	19,75%
PÁRAMO (O)	SARRIA	250	1.487	1.737	14,39%	
SAMOS	SARRIA	540	1.557	2.097	25,75%	
SARRIA	SARRIA	1.465	11.303	12.768	11,47%	
ABADÍN	TERRA CHÁ	574	2.650	3.224	17,80%	
BEGONTE	TERRA CHÁ	413	3.065	3.478	11,87%	
XERMADE	TERRA CHÁ	162	2.025	2.187	7,41%	
MURAS	TERRA CHÁ	132	755	887	14,88%	
PASTORIZA (A)	TERRA CHÁ	355	3.160	3.515	10,10%	10,22%
CASTRO DE REI	TERRA CHÁ	416	4.858	5.274	7,89%	
VILALBA	TERRA CHÁ	847	13.130	13.977	6,06%	
COSPEITO	TERRA CHÁ	317	4.677	4.994	6,35%	
GUITIRIZ	TERRA CHÁ	556	5.216	5.772	9,63%	
SAVIÑAO (O)	TERRA DE LEMOS	989	4.053	5.042	19,62%	
BÓVEDA	TERRA DE LEMOS	418	1.499	1.917	21,80%	
PANTÓN	TERRA DE LEMOS	1.434	2.742	4.176	34,34%	22,87%
POBRA DO BROLLÓN (A)	TERRA DE LEMOS	745	1.916	2.661	28,00%	
MONFORTE DE LEMOS	TERRA DE LEMOS	2.043	16.168	18.211	11,22%	
SOBER	TERRA DE LEMOS	701	2.448	3.149	22,26%	
ANTAS DE ULLA	ULLOA (A)	660	2.127	2.787	23,68%	
PALAS DE REI	ULLOA (A)	775	3.399	4.174	18,57%	19,06%
MONTERROSO	ULLOA (A)	622	3.538	4.160	14,95%	



**PESO DEMOGRÁFICO DE LOS
GALLEGOS RESIDENTES AUSENTES
SOBRE EL TOTAL DE LA POBLACIÓN
GALLEGA**

PROVINCIA DE LUGO

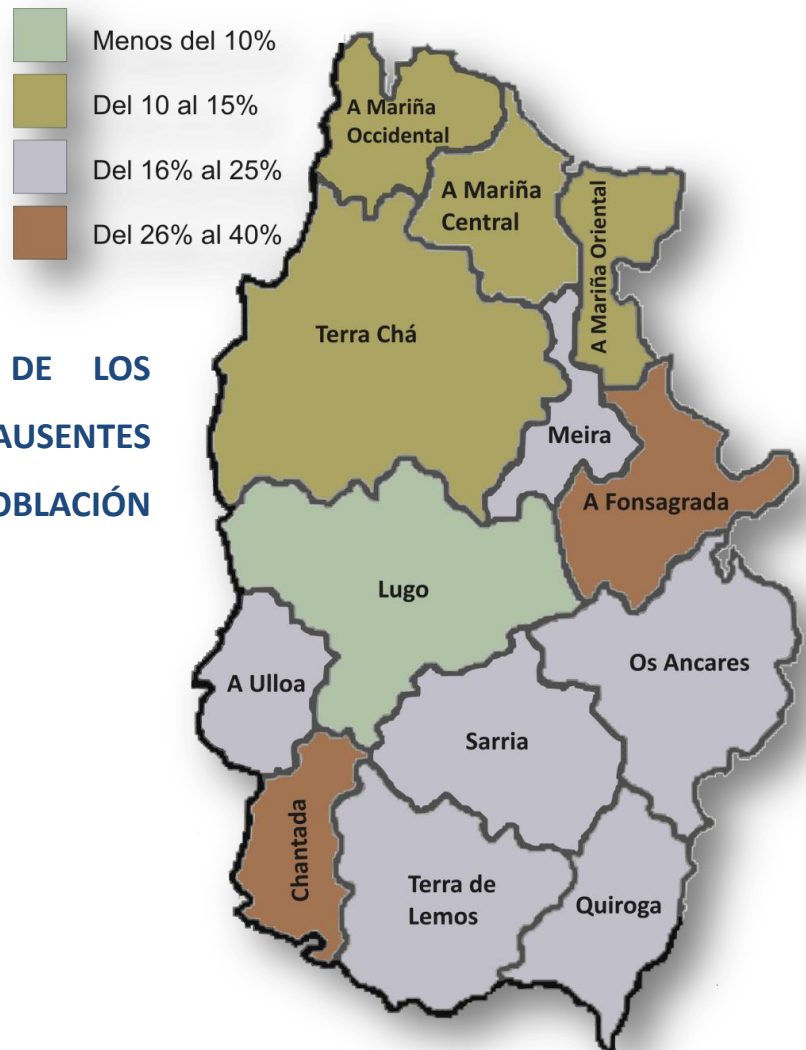

Fuente: Instituto Nacional de Estadística – INE. CERA, Septiembre 2009



PESO DE LA POBLACIÓN GALLEGA RESIDENTE AUSENTE SOBRE TOTAL DE LA POBLACIÓN DE LOS MUNICIPIOS DE GALICIA.

PROVINCIA OURENSE

Fuente: INE. CERA, septiembre 2009

MUNICIPIO	COMARCA	CERA	CER	TOTAL ELECTORES	% CERA SOBRE TOTAL ELECTORES	%CERA SOBRE TOTAL ELECTORES COMARCA
CALVOS DE RANDÍN	A LIMIA	380	980	1.360	27,94%	19,87%
XINZO DE LIMIA	A LIMIA	1.210	8.106	9.316	12,99%	
PORQUEIRA	A LIMIA	345	1.002	1.347	25,61%	
BALTAR	A LIMIA	259	1.013	1.272	20,36%	
SANDIÁS	A LIMIA	128	1.318	1.446	8,85%	
VILAR DE BARRIO	A LIMIA	299	1.534	1.833	16,31%	
BLANCOS (OS)	A LIMIA	166	913	1.079	15,38%	
RAIRIZ DE VEIGA	A LIMIA	871	1.577	2.448	35,58%	
SARREAUS	A LIMIA	334	1.450	1.784	18,72%	
TRASMIRAS	A LIMIA	304	1.480	1.784	17,04%	
VILAR DE SANTOS	A LIMIA	214	865	1.079	19,83%	
BAÑOS DE MOLGAS	ALLARIZ-MACEDA	551	1.694	2.245	24,54%	20,50%
MACEDA	ALLARIZ-MACEDA	745	2.684	3.429	21,73%	
PADERNE DE ALLARIZ	ALLARIZ-MACEDA	457	1.436	1.893	24,14%	
ALLARIZ	ALLARIZ-MACEDA	1.088	4.826	5.914	18,40%	
XUNQUEIRA DE AMBÍA	ALLARIZ-MACEDA	317	1.601	1.918	16,53%	
XUNQUEIRA DE ESPADANEDO	ALLARIZ-MACEDA	186	867	1.053	17,66%	
BANDE	BAIXA LIMIA	1.945	1.898	3.843	50,61%	32,46%
LOBIOS	BAIXA LIMIA	510	1.829	2.339	21,80%	
LOBEIRA	BAIXA LIMIA	413	919	1.332	31,01%	
ENTRIMO	BAIXA LIMIA	674	1.150	1.824	36,95%	
MUIÑOS	BAIXA LIMIA	455	1.616	2.071	21,97%	
SAN AMARO	O CARBALLIÑO	462	1.207	1.669	27,68%	31,83%
MASIDE	O CARBALLIÑO	1.211	2.675	3.886	31,16%	
PIÑOR	O CARBALLIÑO	560	1.232	1.792	31,25%	
PUNXÍN	O CARBALLIÑO	264	763	1.027	25,71%	
BEARIZ	O CARBALLIÑO	915	1.063	1.978	46,26%	
BOBORÁS	O CARBALLIÑO	2.042	2.498	4.540	44,98%	
CARBALLIÑO (O)	O CARBALLIÑO	3.253	11.335	14.588	22,30%	
IRIXO (O)	O CARBALLIÑO	934	1.674	2.608	35,81%	
SAN CRISTOVO DE CEA	O CARBALLIÑO	658	2.428	3.086	21,32%	
CASTRELO DE MIÑO	O RIBEIRO	795	1.664	2.459	32,33%	34,02%
MELÓN	O RIBEIRO	622	1.356	1.978	31,45%	
CORTEGADA	O RIBEIRO	795	1.181	1.976	40,23%	
RIBADAVIA	O RIBEIRO	1.030	4.616	5.646	18,24%	
ARNOIA (A)	O RIBEIRO	913	965	1.878	48,62%	



AVIÓN	O RIBEIRO	2.249	2.121	4.370	51,46%		
BEADE	O RIBEIRO	158	457	615	25,69%		
CARBALLEDA DE AVIA	O RIBEIRO	668	1.374	2.042	32,71%		
CENLLE	O RIBEIRO	556	1.274	1.830	30,38%		
LEIRO	O RIBEIRO	663	1.607	2.270	29,21%		
AMOEIRO	OURENSE	713	2.067	2.780	25,65%	18,82%	
BARBADÁS	OURENSE	471	7.104	7.575	6,22%		
COLES	OURENSE	478	2.814	3.292	14,52%		
OURENSE	OURENSE	13.493	87.136	100.629	13,41%		
SAN CIBRAO DAS VIÑAS	OURENSE	409	3.642	4.051	10,10%		
TABOADELA	OURENSE	245	1.501	1.746	14,03%		
TOÉN	OURENSE	483	2.288	2.771	17,43%		
ESGOS	OURENSE	515	1.111	1.626	31,67%		
NOGUEIRA DE RAMUÍN	OURENSE	1.085	2.188	3.273	33,15%		
PEREIRO DE AGUIAR (O)	OURENSE	902	5.159	6.061	14,88%		
PEROXA (A)	OURENSE	758	2.080	2.838	26,71%		
VILAMARÍN	OURENSE	443	1.996	2.439	18,16%		
PARADA DE SIL	TERRA DE CALDELAS	262	638	900	29,11%		31,35%
CASTRO CALDELAS	TERRA DE CALDELAS	805	1.416	2.221	36,24%		
MONTEDERRAMO	TERRA DE CALDELAS	443	898	1.341	33,04%		
TEIXEIRA (A)	TERRA DE CALDELAS	158	427	585	27,01%		
CARTELLE	TERRA DE CELANOVA	1.177	3.031	4.208	27,97%	37,36%	
CELANOVA	TERRA DE CELANOVA	3.112	5.056	8.168	38,10%		
PADRENDA	TERRA DE CELANOVA	879	1.886	2.765	31,79%		
PONTEDEVA	TERRA DE CELANOVA	223	558	781	28,55%		
RAMIRÁS	TERRA DE CELANOVA	1.141	1.682	2.823	40,42%		
VEREA	TERRA DE CELANOVA	942	1.138	2.080	45,29%		
GOMESENDE	TERRA DE CELANOVA	866	887	1.753	49,40%		
BOLA (A)	TERRA DE CELANOVA	765	1.341	2.106	36,32%		
MERCA (A)	TERRA DE CELANOVA	823	2.035	2.858	28,80%		
QUINTELA DE LEIRADO	TERRA DE CELANOVA	578	652	1.230	46,99%		
MANZANEDA	TERRA DE TRIVES	197	939	1.136	17,34%	26,08%	
SAN XOÁN DE RÍO	TERRA DE TRIVES	257	708	965	26,63%		
POBRA DE TRIVES (A)	TERRA DE TRIVES	697	2.213	2.910	23,95%		
CHANDREXA DE QUEIXA	TERRA DE TRIVES	343	599	942	36,41%		
VILAMARTÍN DE VALDEORRAS	VALDEORRAS	261	1.828	2.089	12,49%	20,69%	
VEIGA (A)	VALDEORRAS	539	1.006	1.545	34,89%		
BARCO DE VALDEORRAS (O)	VALDEORRAS	1.131	10.629	11.760	9,62%		
BOLO (O)	VALDEORRAS	676	1.032	1.708	39,58%		
CARBALLEDA DE VALDEORRAS	VALDEORRAS	443	1.372	1.815	24,41%		
LAROUCO	VALDEORRAS	144	531	675	21,33%		
PETÍN	VALDEORRAS	230	905	1.135	20,26%		



RÚA (A)	VALDEORRAS	400	3.999	4.399	9,09%	21,77%
RUBIÁ	VALDEORRAS	242	1.417	1.659	14,59%	
LAZA	VERÍN	488	1.431	1.919	25,43%	
VERÍN	VERÍN	1.458	10.660	12.118	12,03%	
VILARDEVÓS	VERÍN	720	2.102	2.822	25,51%	
CASTRELO DO VAL	VERÍN	348	1.095	1.443	24,12%	
CUALEDRO	VERÍN	529	1.858	2.387	22,16%	
MONTERREI	VERÍN	457	2.717	3.174	14,40%	
OÍMBRA	VERÍN	364	1.502	1.866	19,51%	
RIÓS	VERÍN	752	1.672	2.424	31,02%	
GUDIÑA (A)	VIANA	221	1.279	1.500	14,73%	24,12%
MEZQUITA (A)	VIANA	542	1.011	1.553	34,90%	
VILARIÑO DE CONSO	VIANA	195	614	809	24,10%	
VIANA DO BOLO	VIANA	873	2.965	3.838	22,75%	

PESO DEMOGRÁFICO DE LOS GALLEGOS RESIDENTES AUSENTES SOBRE EL TOTAL DE LA POBLACIÓN GALLEGA

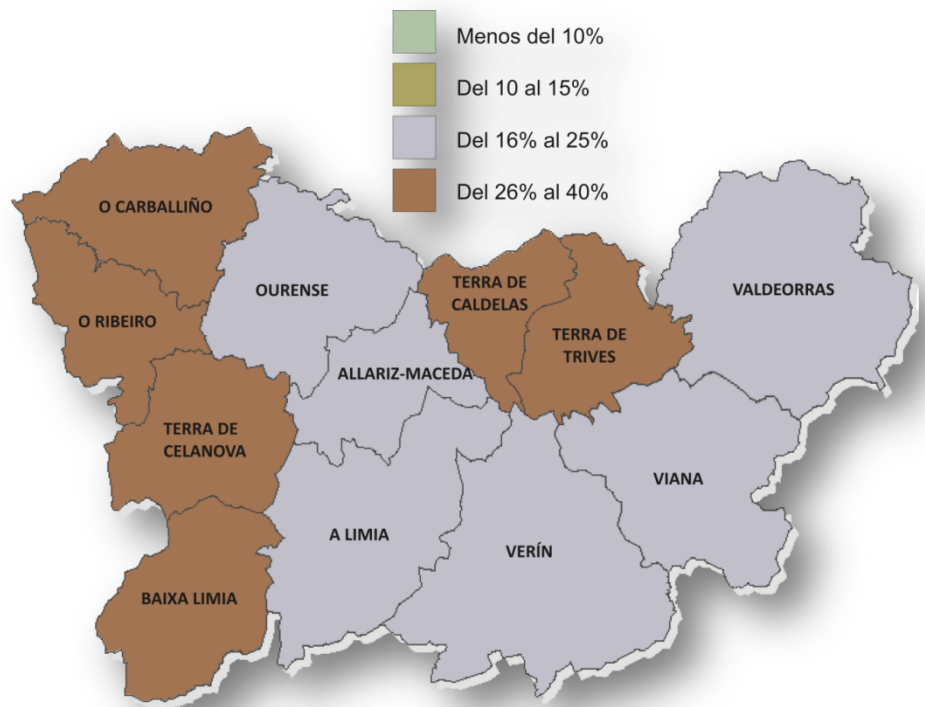

PROVINCIA DE OURENSE

Fuente: Instituto Nacional de Estadística – INE. CERA, Septiembre 2009



PESO DE LA POBLACIÓN GALLEGA RESIDENTE AUSENTE SOBRE TOTAL DE LA POBLACIÓN DE LOS MUNICIPIOS DE GALICIA.

PROVINCIA PONTEVEDRA

Fuente: INE. CERA, septiembre 2009

MUNICIPIO	COMARCA	CERA	CER	TOTAL ELECTORES	% CERA SOBRE TOTAL ELECTORES	%CERA SOBRE TOTAL ELECTORES COMARCA
GUARDA (A)	BAIXO MIÑO (O)	1.258	8.413	9.671	13,01%	11,99%
OIA	BAIXO MIÑO (O)	244	2.661	2.905	8,40%	
ROSAL (O)	BAIXO MIÑO (O)	625	5.326	5.951	10,50%	
TOMIÑO	BAIXO MIÑO (O)	1.691	10.600	12.291	13,76%	
TUI	BAIXO MIÑO (O)	2.250	13.487	15.737	14,30%	
CALDAS DE REIS	CALDAS	1.351	8.079	9.430	14,33%	15,74%
CATOIRA	CALDAS	358	2.931	3.289	10,88%	
CUNTIS	CALDAS	982	4.448	5.430	18,08%	
MORAÑA	CALDAS	1.002	3.684	4.686	21,38%	
PORTAS	CALDAS	572	2.626	3.198	17,89%	
PONTECESURES	CALDAS	232	2.522	2.754	8,42%	
VALGA	CALDAS	1.212	5.084	6.296	19,25%	
MONDARIZ	CONDADO (O)	904	4.502	5.406	16,72%	15,91%
MONDARIZ-BALNEARIO	CONDADO (O)	47	595	642	7,32%	
NEVES (AS)	CONDADO (O)	1.166	3.720	4.886	23,86%	
PONTEAREAS	CONDADO (O)	2.726	17.610	20.336	13,40%	
SALVATERRA DE MIÑO	CONDADO (O)	1.637	7.317	8.954	18,28%	
DOZÓN	DEZA	469	1.421	1.890	24,81%	23,38%
AGOLADA	DEZA	596	2.646	3.242	18,38%	
LALÍN	DEZA	3.986	17.200	21.186	18,81%	
RODEIRO	DEZA	1.498	2.788	4.286	34,95%	
SILLEDA	DEZA	2.547	7.533	10.080	25,27%	
VILA DE CRUCES	DEZA	1.230	5.578	6.808	18,07%	
BUEU	MORRAZO (O)	1.058	10.151	11.209	9,44%	6,34%
CANGAS	MORRAZO (O)	887	21.316	22.203	3,99%	
MARÍN	MORRAZO (O)	1.379	20.546	21.925	6,29%	
MOAÑA	MORRAZO (O)	951	15.862	16.813	5,66%	
ARBO	PARADANTA (A)	1.014	3.239	4.253	23,84%	28,77%
CAÑIZA (A)	PARADANTA (A)	1.647	5.186	6.833	24,10%	
COVELO	PARADANTA (A)	868	2.826	3.694	23,50%	
CRECENTE	PARADANTA (A)	1.689	2.180	3.869	43,65%	
BARRO	PONTEVEDRA	681	3.091	3.772	18,05%	20,89%
CAMPO LAMEIRO	PONTEVEDRA	871	1.799	2.670	32,62%	
COTOBADÉ	PONTEVEDRA	1.152	3.852	5.004	23,02%	
LAMA (A)	PONTEVEDRA	1.440	2.454	3.894	36,98%	
PONTEVEDRA	PONTEVEDRA	9.445	64.682	74.127	12,74%	



POIO	PONTEVEDRA	1.520	12.778	14.298	10,63%	
PONTE CALDELAS	PONTEVEDRA	1.607	5.220	6.827	23,54%	
VILABOIA	PONTEVEDRA	524	4.949	5.473	9,57%	
CAMBADOS	SALNÉS	1.668	11.204	12.872	12,96%	
GROVE (O)	SALNÉS	1.161	9.095	10.256	11,32%	
MEAÑO	SALNÉS	925	4.427	5.352	17,28%	
MEIS	SALNÉS	1.046	4.242	5.288	19,78%	
RIBADUMIA	SALNÉS	680	3.922	4.602	14,78%	
SANXENXO	SALNÉS	2.228	14.061	16.289	13,68%	12,40%
VILAGARCÍA DE AROUSA	SALNÉS	2.461	29.909	32.370	7,60%	
VILANOVA DE AROUSA	SALNÉS	1.187	8.720	9.907	11,98%	
ILLA DE AROUSA (A)	SALNÉS	94	4.036	4.130	2,28%	
CERDEDO	TABEIRÓS-TERRA DE MONTES	1.119	1.943	3.062	36,54%	
ESTRADA (A)	TABEIRÓS-TERRA DE MONTES	4.443	18.618	23.061	19,27%	29,90%
FORCAREI	TABEIRÓS-TERRA DE MONTES	1.849	3.605	5.454	33,90%	
BAIONA	VIGO	1.028	9.756	10.784	9,53%	
FORNELOS DE MONTES	VIGO	558	1.643	2.201	25,35%	
GONDOMAR	VIGO	2.687	11.410	14.097	19,06%	
MOS	VIGO	764	12.140	12.904	5,92%	
NIGRÁN	VIGO	1.314	14.314	15.628	8,41%	
PAZOS DE BORBÉN	VIGO	501	2.670	3.171	15,80%	11,05%
PORRIÑO (O)	VIGO	1.734	14.042	15.776	10,99%	
REDONDELA	VIGO	1.600	24.637	26.237	6,10%	
SALCEDA DE CASELAS	VIGO	951	6.313	7.264	13,09%	
SOUTOMAIOR	VIGO	196	5.490	5.686	3,45%	
VIGO	VIGO	14.911	235.827	250.738	5,95%	



**PESO DEMOGRÁFICO DE
LOS GALLEGOS
RESIDENTES AUSENTES
SOBRE EL TOTAL DE LA
POBLACIÓN GALLEGA**

**PROVINCIA DE
PONTEVEDRA**

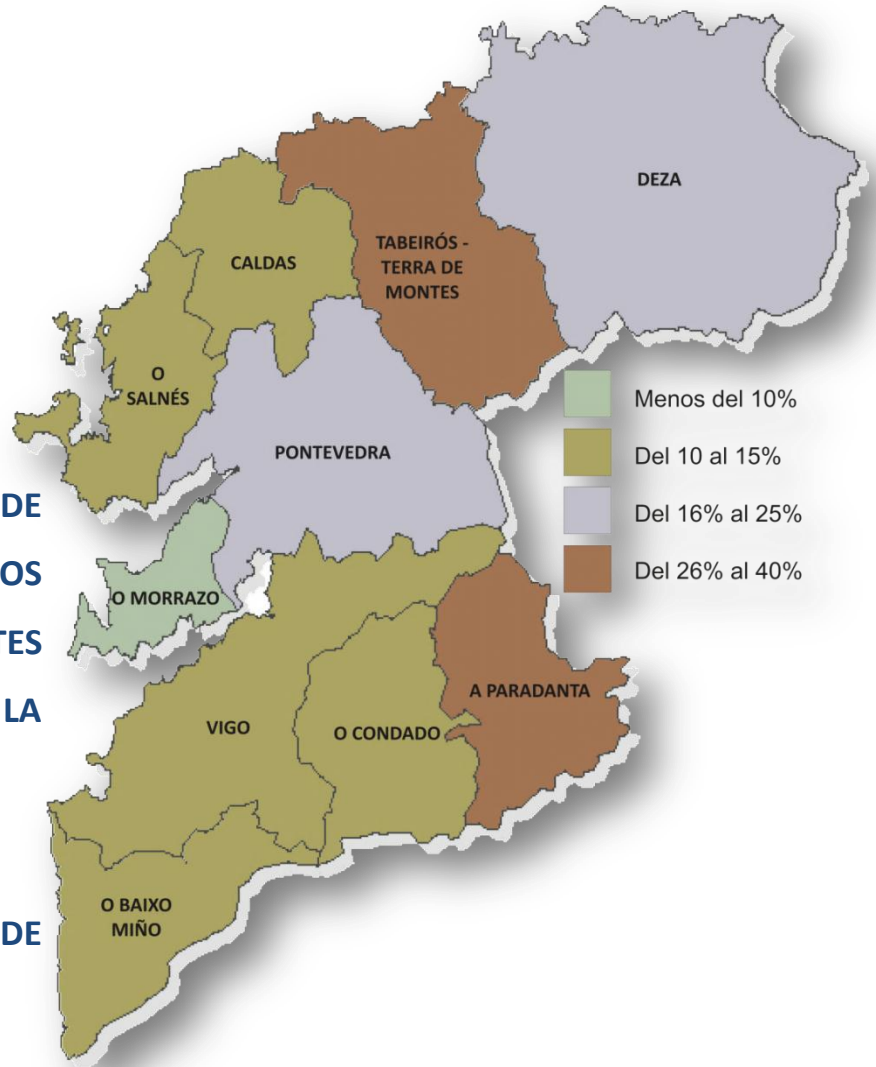

Fuente: Instituto Nacional de Estadística – INE. CERA, Septiembre 2009



6. UN COMPROMISO CON LA GALLEGUIDAD

6.1 LA GALLEGUIDAD: REALIDADES Y PERSPECTICAS

La galleguidad se encuentra en una encrucijada en los albores del siglo XXI. Su vocación en defensa de la cultura de Galicia, en la protección de los derechos sociales y el bienestar de los gallegos residentes ausentes y en la proyección internacional de los valores tangibles e intangibles del pueblo gallego sigue siendo una constante de actuación de nuestras entidades.

La problemática de la galleguidad no se centra en los objetivos y necesidades de trabajo sino en la adaptación de las estructuras de las entidades gallegas para abordar los retos que impone un mundo que está sufriendo una importante transformación de sus estructuras sociales, económicas y políticas.

Varios son los problemas que, desde las propias Comunidades Gallegas se están detectando; algunos de ellos se vienen arrastrando desde hace cierto tiempo y se señalan en distintos foros y documentos, otras problemáticas acompañan a estos nuevos tiempos.

- 🌿 El progresivo envejecimiento de las entidades gallegas.
- 🌿 La falta de recursos para abordar una vida societaria normalizada.
- 🌿 Tendencias endogámicas en la dirección de algunas entidades gallegas.
- 🌿 Descoordinación en las actuaciones.
- 🌿 Falta de objetivos de trabajo.



- ✿ Falta de adecuación de las entidades a formas modernas, eficaces y eficientes de gestión.
- ✿ Falta de uso de los recursos tecnológicos de la sociedad de la información a favor de los gallegos residentes en el exterior.
- ✿ Competencia entre entidades.
- ✿ Ausencia de planes para generar entidades gallegas sostenibles.
- ✿ Dependencia excesiva del apoyo institucional.

Es la hora de, en un esfuerzo común, coordinado y continuado, buscar soluciones a estos problemas endémicos unos y novedosos otros de nuestras Comunidades Gallegas. El Gobierno de Galicia es conocedor de que sólo con la implicación y el acuerdo de las entidades podremos encarar los retos que nos están aguardando pero también hemos detectado que este proceso no tiene marcha atrás. Los tiempos actuales exigen esfuerzos importantes en la renovación, modernización y orientación de las entidades gallegas. La competencia en la sociedad civil entre diferentes asociaciones, ong's y organismos es muy importante y las comunidades gallegas corren el riesgo de dejar cada vez más terreno de trabajo a organizaciones civiles no vinculadas con el espíritu de la galleguidad pero que, por la eficacia de sus actuaciones, su capacidad generadora de soluciones sociales y por la modernidad de sus estructuras y procesos de trabajo, pueden copar espacios de trabajo tradicionalmente vinculados a la galleguidad.

Es por ello que dentro de este Plan Estratégico de Emigración 2011-2013, el Gobierno de Galicia se compromete con la Comunidades Gallegas en una búsqueda común de soluciones que den nuevas oportunidades a las entidades gallegas en el exterior para, sumando esfuerzos, siendo generosos, con vocación de mejora



constante y apoyándonos en el gran reto que nos une como pueblo, transformar esta galleguidad que hunde sus raíces en nuestra historia reciente hasta levantar hacia lo alto nuestros brotes más recientes en la búsqueda constante de nuestro futuro como pueblo abierto, peregrino, emigrante universal con múltiples hogares que se sienten Galicia.

6.2 OBJETIVOS ESTRATÉGICOS.

6.2.1 **Ley de Reconocimiento da Galeguidade.** En este período se abrirá el debate sobre la adecuación de la Ley de Reconocimiento da Galeguidade a esta nueva etapa de nuestra historia común. El Gobierno de Galicia promoverá el estudio y análisis, por parte del conjunto de la sociedad gallega; sus instituciones y la sociedad civil, para elevar al Parlamento de Galicia las reformas necesarias que hagan de esta Ley un instrumento eficaz para atender las necesidades de nuestros gallegos residentes en el exterior y las instituciones que los representan.

6.2.2 **Potenciar el Consello de Comunidades Galegas y la Comisión Delegada.** Estos dos organismos que representan la voz de las entidades gallegas en el exterior reclaman un papel más activo y operativo a la hora de definir estrategias y acciones a favor de nuestra emigración y sus descendientes. El Gobierno de Galicia se compromete a, de acuerdo con las instituciones gallegas integradas en el Consello de Comunidades galegas, reformar y potenciar estos dos organismos, mejorando su capacidad de comunicación interna y con la sociedad gallega, fomentando su capacidad de iniciativa y de asesoramiento y deliberación sobre los principales problemas que afectan a los gallegos residentes en el exterior.

6.2.3 **Fomentar y apoyar desde la Xunta de Galicia, los procesos tendentes a la unión e integración de las comunidades gallegas,** siempre que estos procesos estén determinados en común acuerdo de las entidades,



manteniendo los objetivos fundacionales de las mismas sin menoscabo de que la unión de entidades tenga como resultado la posibilidad de incrementar estos objetivos.

6.2.4 **Potenciar y velar por la defensa del patrimonio de las Comunidades Gallegas en el exterior.** Dentro del límite de sus atribuciones, la Xunta de Galicia está obligada a defender el patrimonio, arquitectónico, artístico, cultural y documental de la galleguidad.

6.2.5 **Fomentar la participación de la juventud gallega en el exterior en la vida societaria de la Galleguidad.** El Gobierno de Galicia quiere establecer una estrategia que incentive la apertura de las entidades gallegas a la juventud gallega en el exterior de forma responsable, abierta y participativa. Se estimulará la formación complementaria a jóvenes directivos de las entidades gallegas en áreas de conocimiento relacionadas con la gestión, dinamización y liderazgo de las entidades gallegas.

6.2.6 **Mejorar la eficacia de las actuaciones de las Comunidades Gallegas.** Los retos de un mundo globalizado y altamente internacionalizado exigen mejorar la capacidad de respuesta ante estos nuevos retos por parte nuestras entidades en el exterior. La Xunta de Galicia pondrá a disposición de nuestras entidades los recursos formativos y de gestión –esencialmente en las tecnologías de información y comunicación (TIC’s)- necesarios para garantizar una mejora cuantitativa y cualitativa en los proyectos, actuaciones y actividades que desarrollen.

6.2.7 **Entidades sostenibles.** El compromiso del Gobierno de Galicia para garantizar las relaciones sociales y culturales de Galicia con sus Comunidades Gallegas en el exterior debe ir más allá de la gestión de órdenes públicas de ayuda y subvención a nuestras entidades. Fomentar y apoyar los proyectos tendentes a garantizar que las entidades gallegas, en sus estructuras y



principales actividades, sean sostenibles generará nuevas capacidades a nuestras comunidades para desarrollar proyectos más ambiciosos en beneficio de los gallegos residentes en el exterior.

- 6.2.8 **Eficiencia.** Es obligación del Gobierno de Galicia utilizar de forma eficiente los recursos que nuestro pueblo pone a disposición de las entidades gallegas en el exterior y es responsabilidad de estas el uso eficiente y responsable de las ayudas públicas.

Un contexto de crisis económica como el actual exige que este compromiso se transforme en una cultura de gestión de nuestras entidades. Tengan el fin fundacional que tengan, se debe exigir y garantizar una utilización eficiente de los recursos puestos a su disposición.

- 6.2.9 **Universalidad.** La Xunta de Galicia potenciará la relación entre las Comunidades Gallegas con el objeto de fortalecer el espíritu universal de la galleguidad. Desarrollar proyectos y actuaciones que impliquen a gallegos de diferentes países y realidades sociales, culturales y económicas será una prioridad de este Plan estratégico. Se apoyarán aquellas iniciativas sociales y culturales de carácter transnacional y con alcance en diferentes países y regiones con presencia de gallegos residentes.

- 6.2.10 **Modernización.** Uno de los ejes transversales de este Plan Estratégico es la modernización tecnológica y de gestión de las entidades gallegas. El uso de las tecnologías de la información y comunicación (TIC's) es esencial para conseguir transformaciones esenciales en las estructuras de nuestras entidades. La mejora tecnológica de las Comunidades Gallegas abrirá las ventanas de una galleguidad necesitada de dar respuesta a los retos surgidos en este comienzo de siglo y de incorporar sangre nueva que impulse y sume actividad, proyectos e ilusiones a nuestras entidades.



7. UN COMPROMISO SOCIAL CON LA GALLEGUIDAD.

7.1 LAS POLÍTICAS SOCIO-ASISTENCIALES: UNA CONSTANTE EN LA GALLEGUIDAD

Históricamente, las Comunidades Gallegas en el exterior han desarrollado una labor esencial en la protección de los derechos sociales de nuestra emigración: la integración en las sociedades de acogida, la defensa de los derechos ciudadanos de nuestros emigrantes, la promoción social y la cobertura sanitaria básica, han sido ejes de actuación que han dimensionado y engrandecido a nuestras entidades gallegas.

Desde el comienzo de nuestra singladura como Comunidad Autónoma, el Gobierno de Galicia ha apostado por este camino marcado por la galleguidad: la defensa de los derechos sociales, asistenciales y sanitarios de nuestros residentes en el exterior. A esta labor hemos dedicado y seguimos dedicando la mayor parte de nuestros esfuerzos.

En Sudamérica, continente que ha vivido una historia económica y social convulsa en el fin del siglo XX y en el comienzo de este siglo XXI, los esfuerzos de la administración autonómica para la protección y salvaguarda de los derechos de nuestra población, con especial atención a nuestros mayores, están en la memoria de todos. El compromiso permanente con los hospitales dependientes de nuestras entidades, el apoyo a la creación y sostenimiento de una red de centros de día y residencias para la tercera edad, las ayudas asistenciales individuales para los gallegos en el exterior en situación de precariedad o en riesgo de exclusión social, los programas y proyectos específicos para mejorar la atención social a nuestros paisanos, las intervenciones a favor de los gallegos y de las comunidades en donde se asientan en casos de catástrofe natural, son muestra de nuestra implicación en la mejora de las condiciones de vida de todos los gallegos.



7.2 UNA POLÍTICA SOCIO-ASISTENCIAL ADECUADA A LAS NECESIDADES DE LA GALLEGUIDAD.

La primera medida activa que este Gobierno de Galicia ha emprendido en sus responsabilidades con la emigración ha sido reconocer el derecho a la prestación sanitaria pública para los gallegos residentes en el exterior durante sus visitas estacionales en Galicia. Esta medida da muestra del interés esencial que las políticas sociales y asistenciales tienen para este gobierno.

Desde el Gobierno de Galicia entendemos que es una necesidad inaplazable el encarar de forma responsable, y coordinada fortalecer unos servicios socioasistenciales a los gallegos en el exterior eficaces, eficientes y de calidad. El esfuerzo realizado por la Xunta de Galicia para dar soporte, financiación y colaboración institucional a las diferentes instituciones sanitarias y asistenciales que nuestras entidades han creado en el exterior es una realidad palpable.

Este esfuerzo institucional ha generado un conocimiento sobre la actividad, esfuerzos, problemas y proyectos de muchas de estas instituciones. Todos somos conocedores de la difícil situación que han atravesado o todavía están atravesando algunas de estas instituciones. Múltiples factores endógenos y exógenos a las mismas han contribuido a consolidar procesos de déficit sostenido en su gestión económica lo que, indudablemente limita sus capacidades de innovación, investigación, mejora de la calidad asistencial y aumento de prestaciones.

El debate sobre el futuro del modelo asistencial de las entidades gallegas está abierto y, desde el Gobierno de Galicia, fomentaremos y apoyaremos aquellas políticas tendentes al desarrollo de modelos de atención eficaces, eficientes y con vocación de sostenibilidad. Tenemos un compromiso y un deber con nuestros ciudadanos gallegos en el exterior y nuestros esfuerzos deben revertir en procesos de mejora de las entidades que se reflejen en los estándares de atención a sus beneficiarios.



Galicia y su Gobierno están comprometidos con nuestros paisanos en el exterior y las políticas sociales y asistenciales son la prioridad en estos momentos de incertidumbre económica. Debemos generar estrategias comunes que garanticen el mantenimiento y la sostenibilidad de nuestras entidades prestadoras de servicios socioasistenciales y, para ello, debemos ser conscientes de que únicamente políticas de racionalización del gasto, eficiencia en el uso de los recursos y mejora en la calidad asistencial pueden dar garantías de una gestión encaminada al futuro.

7.3 OBJETIVOS ESTRATÉGICOS.

- 7.3.1 Dar continuidad a los esfuerzos desplegados por la Xunta de Galicia en los últimos años en políticas socio-asistenciales, con el compromiso de no disminuir el gasto total de la Secretaría Xeral da Emigración en este concepto durante la vigencia de este plan.
- 7.3.2 Se colaborará de forma transversal con diferentes departamentos del Gobierno de Galicia, bajo la responsabilidad de la Consellería de Sanidade, para la extensión del derecho a la prestación sanitaria, a los gallegos residentes en el exterior, en sus estancias temporales en Galicia a través del Servicio Gallego de Salud.
- 7.3.3 Potenciar los estudios para definir la situación de los gallegos en situación de precariedad o en riesgo de exclusión social y las medidas de intervención más efectivas.
- 7.3.4 Apoyar a los sistemas sanitarios y socio-asistenciales dependientes de las entidades gallegas y españolas en el exterior, fomentando políticas de eficiencia, eficacia y calidad en la atención. El Gobierno de Galicia apoyará las políticas de estas entidades tendentes a la sostenibilidad de los servicios



sanitarios y socio-asistenciales que se prestan a los residentes gallegos en el exterior.

- 7.3.5 Desarrollar políticas que impliquen a la sociedad civil gallega en el desarrollo de estrategias y acciones a favor de los gallegos residentes en el exterior en situación de precariedad o en riesgo de exclusión social.



8. UNCOMPROMISO CON LA JUVENTUD

8.1 GALLEGUIDAD Y JUVENTUD: EL ESFUERZO DE LA INTEGRACIÓN

Una de las constantes perennes en el ideario colectivo de la emigración gallega, ha sido la mejora de las condiciones educativas, vitales y sociales de sus hijos. Tanto si la unidad familiar se desplazaba de forma conjunta al destino de emigración, como si se desplazaba únicamente uno o los dos progenitores, la mejora de las condiciones de vida de los hijos y, de forma esencial, la mejora en el acceso de los niños a la educación fueron pilares que sostuvieron los esfuerzos de nuestros emigrantes.

Las primeras entidades gallegas, pioneras de la galleguidad, fueron entes de promoción de la seguridad, la salud, el bienestar y la promoción educativa y cultural de nuestra tierra; dentro y fuera de nuestras fronteras. Son muchos los ejemplos de esta labor diseminados por las parroquias y los lugares de Galicia.

En el exterior, nuestros emigrantes se esforzaron por lograr una integración efectiva de sus niños y jóvenes en los sistemas educativos de las naciones de acogida y supieron transmitir nuestra cultura del esfuerzo y responsabilidad en sus descendientes. El resultado de esta acción colectiva supuso que cada generación de gallegos residentes en el exterior, mejoró sus condiciones sociales, educativas y profesionales, integrándose de forma positiva y armónica en sus sociedades de acogida.

Esta suma de esfuerzos individuales que se transformó en una cultura colectiva que nos define como pueblo, ha tenido su reflejo en la imagen que el ser gallego tiene



en muchos países y sociedades como muestra de capacidad y responsabilidad en el trabajo, respeto por las señas culturales de las sociedades de acogida, defensa y promoción de las señas identitarias y culturales que nos son propias y convivencia armónica y positiva.

8.2 LA JUVENTUD GALLEGA EN EL EXTERIOR: LOS EFECTOS DE LA GLOBALIZACIÓN CULTURAL Y LA PÉRDIDA DE SEÑAS DE IDENTIDAD

Tradicionalmente, las entidades de la galleguidad se ocuparon, durante muchos años de forma autónoma y autosuficiente de la integración de la juventud en la galleguidad. El folclore, la lengua, la cultura de Galicia, el encuentro social y el deporte fueron la base esencial de las actividades que las entidades gallegas ofrecieron a la juventud para incentivar su participación e integración.

Desde que Galicia desarrolló su autogobierno y reconoció el derecho de las comunidades gallegas en el exterior a compartir la vida socio-cultural de nuestra Comunidad, se han potenciado desde las instituciones públicas políticas de apoyo a las actividades desarrolladas por las entidades gallegas en el exterior. Los resultados son que desde los diferentes ámbitos de las administraciones públicas de Galicia y diferentes instituciones educativas, culturales y sociales de Galicia han sustentado, colaborado o subvencionado muchas de estas actividades.

Pese a esta política activa de nuestra Comunidad, una realidad se ha ido imponiendo en la mayoría de nuestras entidades de la galleguidad; la progresiva separación de los jóvenes descendientes de gallegos de la vida asociativa de las entidades gallegas. Este hecho, contrastado por la mayoría de nuestras entidades, puede poner en peligro la pervivencia de las entidades gallegas y su adaptación a



los nuevos tiempos de una sociedad mediatizada por la comunicación global, la internacionalización de las relaciones y la interdependencia de las sociedades.

Cabría reflexionar sobre los motivos de esta gradual separación entre los intereses de la juventud descendiente de gallegos y las comunidades gallegas en el exterior.

Entre otras causas podríamos apuntar:

- Falta de interés de un nutrido grupo de jóvenes descendientes de gallegos en las actividades, enfocadas a la juventud, programadas por las entidades gallegas.
- Falta de representación de los jóvenes en los órganos directivos y gestores de las entidades.
- Rechazo de la juventud gallega en el exterior a la idealización de una Galicia costumbrista y enraizada en el pasado por parte de las entidades gallegas.
- Desmotivación y rechazo de la juventud -de forma general- a los cauces de participación establecidos.
- Falta de canales de comunicación intergeneracional; abiertos e integradores y que puedan formular políticas activas para la necesaria adecuación de las entidades gallegas a su contemporaneidad.
- Falta de concreción grupal del sentimiento de galleguidad de las segundas y terceras generaciones de gallegos residentes en el exterior.



Como se puede apreciar el debate establecido no difiere esencialmente del debate general en el mundo desarrollado occidental sobre la participación de la juventud en las sociedades democráticas de este inicio del Siglo XXI. La paradoja de tener una juventud desmovilizada en unas sociedades que han abierto sus estructuras participativas como nunca se ha visto en la historia, es una realidad que atañe a la sociedad civil, a las organizaciones políticas y sindicales, a las estructuras administrativas y a los círculos familiares, vecinales y sociales.

8.3 INTEGRAR A LA JUVENTUD EN LAS COMUNIDADES GALLEGAS: UNA RESPONSABILIDAD COMPARTIDA.

Integrar a la juventud en la vida asociativa de la galleguidad definirá la pervivencia de las entidades gallegas en el exterior. Este planteamiento se está imponiendo por la lógica de los acontecimientos. Una parte importante de nuestras sociedades están en claro declive; pérdida de socios, limitaciones en la capacidad de generar actividades en las entidades, falta de ilusión de los socios, dificultades para mantener una relación normalizada y retroalimentada con las administraciones públicas, con otras comunidades gallegas o con otras organizaciones de la sociedad civil.

El cambio generacional y el progresivo traspaso de responsabilidades a las nuevas generaciones de gallegos en el exterior, es una responsabilidad que deben saber gestionar los gallegos en el exterior. Los oriundos y primeras generaciones de gallegos que fueron actores de los migratorios gallegos y sus descendientes que son el germen del nuevo espíritu de la galleguidad.



8.4 OBJETIVOS ESTRATÉGICOS

- 8.4.1 Fomentar espacios de encuentro y debate entre la juventud gallega en el exterior, a través del apoyo a la organización de Congresos de la Juventud Gallega en el Exterior, a realizar en las diferentes áreas y países que conforman la galleguidad. En dichos congresos se debatirá el papel de la juventud en la renovación de las entidades gallegas y se promoverá el debate intergeneracional con objeto de definir los procesos de integración de la juventud gallega en el exterior en nuestras Comunidades Gallegas.
- 8.4.2 Potenciar procesos de formación de alto valor para jóvenes gallegos en el exterior. Dichos espacios formativos serán de carácter presencial y online y se caracterizarán por su adecuación a las necesidades formativas que señalen los propios jóvenes, por su preparación en materias que añadan valor a su integración en las entidades gallegas: gestión de entidades civiles, planificación y control de proyectos, habilidades directivas, gestión del cambio, voluntariado y cooperación, comunicación, etc...
- 8.4.3 Se potenciara al portal galiciaaberta.com, como herramienta eficaz de comunicación y conocimiento para la juventud gallega en el exterior. El desarrollo de redes sociales y de conocimiento, la formación online, la generación de espacios propios de expresión, la puesta en valor de iniciativas de jóvenes en este portal y el proceso de diálogo intergeneracional serán ejes fundamentales de la oferta del portal galiciaaberta.com a las Comunidades Gallegas.
- 8.4.4 Apoyar el intercambio de experiencias entre asociaciones de jóvenes de Galicia y jóvenes de las entidades gallegas en el exterior. El conocimiento mutuo y la apuesta pro aquellos proyectos en común que se puedan generar de esta relación, integrará a la juventud gallega en el exterior en la realidad



social, cultural y económica de Galicia, fortaleciendo los lazos de pertenencia y generando valor de futuro a nuestra Comunidad.

- 8.4.5 Se seguirá apostando por los programas tradicionales dirigidos a la juventud que serán complementados por otras acciones en campos hasta ahora no suficientemente desarrollados: empresa joven, emprendedores y autoempleo, cooperación y voluntariado, gestión asociativa, nuevas tecnologías, capacitación para la dirigencia, etc..



9. UN COMPROMISO CON LA MUJER

9.1 MUJER Y GALLEGUIDAD: RECONOCER LA APORTACIÓN DE LAS MUJERES Y ABRIR LA GALLEGUIDAD A LA PARTICIPACIÓN ACTIVA DE LA MUJER

Durante los ciclos migratorios gallegos, fundamentalmente desde mediados del siglo XIX hasta los años 70 del siglo XX, el papel jugado por la mujer como soporte de la unidad familiar y productiva en Galicia o como trabajadora en la diáspora, ha sido esencial para mejorar la calidad de vida de nuestra población en el exterior y dentro de nuestras fronteras.

La emigración gallega no es una epopeya de hombres, es una epopeya del conjunto de un pueblo en el que el papel jugado por las mujeres fue esencial. El sostenimiento social y familiar de las familias emigradas, gran parte de la transmisión de nuestras esencias culturales y modo de vida y la agrupación de los emigrantes gallegos en entidades que buscaban mantener los vínculos con Galicia son fruto del esfuerzo de las mujeres.

Esta aportación de la mujer gallega nunca ha sido suficientemente reconocida ni tuvo su plasmación en la participación de las mujeres –salvo contadas ocasiones- en la vida directiva de las instituciones gallegas en el exterior. La representación de los intereses de los emigrantes gallegos se convirtió en una cosa de hombres y nuestras mujeres, en su mayoría, desarrollaron el papel más ingrato pero el más efectivo en la salvaguarda de la esencia de la galleguidad; se la transmitieron a hijos y nietos. Esos hijos y nietos que nos demandan su lugar en el seno de la galleguidad porque como ellos mismos nos lo manifiestan la mamaron de sus madres y abuelas.

Pasados ya treinta años de este camino que hemos recorrido juntos como un pueblo que toma sus propias de decisiones, con instituciones propias y dueño de su destino, es hora de abrir de forma clara y decidida la galleguidad a las mujeres residentes en el exterior.



Este Plan Integral tiene, entre sus objetivos esenciales, generar una galleguidad integradora, participativa, consensuada y abierta. Integrar a aquellos gallegos y gallegas que no han sido partícipes activos en la vida societaria de la Galicia exterior es un deber esencial de nuestra sociedad y una obligación del Gobierno de Galicia. La igualdad jurídica y la igualdad de derechos tiene que tener su plasmación social fomentando y potenciando la participación de las mujeres y los jóvenes en la entidades gallegas.

Los principales agentes de este cambio han de ser las propias entidades gallegas, soberanas en sus decisiones e independientes del poder público a la hora de orientar sus políticas. La historia llama a sus puertas para que con generosidad e inteligencia completen el universo de la galleguidad, ese universo que habla con la voz de las mujeres, ese universo que siempre ha estado aquí y que ahora quiere que su voz se oiga de forma propia y responsable.

9.2 OBJETIVOS ESTRATÉGICOS

- 9.2.1 Promover la integración y participación de las mujeres en la vida asociativa y directiva de las entidades gallegas en el exterior, se incentivarán las actividades y acciones que favorezcan la participación de las mujeres y aquellas organizadas y/o promovidas por mujeres.
- 9.2.2 Apoyar los estudios sobre el papel de la mujer en los ciclos migratorios gallegos. La memoria de la galleguidad no estará completa sin la recuperación histórica de la memoria de las mujeres emigrantes.
- 9.2.3 Promover Foros en los que las mujeres gallegas emigrantes y sus descendientes puedan contribuir a la construcción del sentimiento de galleguidad desde las realidades que le sean propias.



10. MARCO NORMATIVO DE REFERENCIA.

10.1 MARCO NORMATIVO EUROPEO

- Tratado de la Unión Europea.
- Carta de los derechos fundamentales de la Unión Europea.
- Reglamento (CEE) nº 1612/68 del Consejo de 15 de octubre de 1968 relativo a la libre circulación de los trabajadores dentro de la Comunidad
- Reglamento (CEE) nº 312/76 del Consejo, de 9 de febrero de 1976, por el que se modifican las disposiciones relativas a los derechos sindicales de los trabajadores que figuran en el Reglamento (CEE) nº 1612/68 relativo a la libre circulación de los trabajadores dentro de la Comunidad
- Reglamento (CEE) N° 2434/92 del Consejo, de 27 de julio de 1992, por el que se modifica la segunda parte del Reglamento (CEE) nº 1612/68 relativo a la libre circulación de los trabajadores dentro de la Comunidad
- Directiva 2004/38/CE del Parlamento Europeo y del Consejo, de 29 de abril de 2004, relativa al derecho de los ciudadanos de la Unión y de los miembros de sus familias a circular y residir libremente en el territorio de los Estados miembros por la que se modifica el Reglamento (CEE) nº 1612/68 y se derogan las Directivas 64/221/CEE, 68/360/CEE, 72/194/CEE, 73/148/CEE, 75/34/CEE, 75/35/CEE, 90/364/CEE, 90/365/CEE y 93/96/CEE (Texto pertinente a efectos del EEE)
- Directiva 2004/38/CE del Parlamento Europeo y del Consejo, de 29 de abril de 2004, relativa al derecho de los ciudadanos de la Unión y de los miembros de sus familias a circular y residir libremente en el territorio de los Estados miembros, por la que se modifica el Reglamento (CEE) nº 1612/68 y se derogan las Directivas 64/221/CEE, 68/360/CEE, 72/194/CEE, 73/148/CEE, 75/34/CEE, 75/35/CEE, 90/364/CEE, 90/365/CEE y 93/96/CEE.
- Comunicación de la Comisión, de 11 de diciembre de 2002, titulada «La libre circulación de trabajadores: la plena realización de sus ventajas y sus posibilidades» [COM (2002) 694 final]
- Directiva 2005/36/CE del Parlamento Europeo y del Consejo, de 7 de septiembre de 2005, relativa al reconocimiento de cualificaciones profesionales, por la que quedan derogadas las Directivas 77/452/CEE, 77/453/CEE, 78/686/CEE, 78/687/CEE,



78/1026/CEE, 78/1027/CEE, 80/154/CEE, 80/155/CEE, 85/384/CEE, 85/432/CEE, 85/433/CEE, 89/48/CEE, 92/51/CEE, 93/16/CEE y 1999/42/CE.

- Decisión nº 189 de la CASSTM, de 18 de junio de 2003, dirigida a sustituir por una tarjeta sanitaria europea los formularios necesarios para la aplicación de los Reglamentos (CEE) nº [1408/71](#) y (CEE) nº 574/72 del Consejo en lo que respecta al acceso a la asistencia sanitaria durante una estancia temporal en un Estado miembro distinto del Estado competente o de residencia [Diario Oficial L 276 de 27.10.2003].
- Decisión nº 190 de la CASSTM, de 18 de junio de 2003, relativa a las características

técnicas de la tarjeta sanitaria europea [Diario Oficial L 276 de 27.10.2003].

- Decisión nº 191 de la CASSTM, de 18 de junio de 2003, relativa a la sustitución de los formularios E 111 y E 111 B por la tarjeta sanitaria europea [Diario Oficial L 276 de 27.10.2003].
- Implementación del programa comunitario de Lisboa: propuesta de Directiva del Parlamento Europeo y del Consejo relativa a la mejora de la portabilidad de los derechos de pensión complementaria.
- Reglamento (CEE) nº 1612/68 del Consejo de 15 de octubre de 1968 relativo a la libre circulación de los trabajadores dentro de la Comunidad.

10.2 MARCO NORMATIVO ESTATAL

- CONSTITUCIÓN ESPAÑOLA.
- LEY 40/2006, De 14 de diciembre, del Estatuto de la ciudadanía española en el exterior

10.2.1 PENSIONES

- LEY 3/2005, de 18 de marzo, por la que se reconoce una prestación económica a los ciudadanos de origen español desplazados al extranjero, durante su minoría de edad, como consecuencia de la Guerra Civil, y que desarrollaron la

mayor parte de su vida fuera del territorio nacional. BOE de 21/03/2005.

- REAL DECRETO 8/2008, de 11 de enero, por el que se regula la prestación por razón de necesidad a favor de los españoles residentes en el exterior y retornados.



- ORDEN TAS/1967/2005, de 24 de junio, por la que se establecen las disposiciones para el desarrollo y aplicación de la Ley 3/2005, de 18 de marzo. BOE de 25/06/2005.
- RESOLUCIÓN de 8 de abril de 2008, de la Dirección General de Emigración, por la que se desarrolla el procedimiento de determinación de la situación de incapacidad absoluta comprendida en la prestación por razón de necesidad en determinados supuestos.
- Resolución de 4 de julio de 2006, de la Dirección General de Emigración, por la que se establece el plazo para la presentación de la fe de vida y declaración de ingresos para los beneficiarios de pensiones asistenciales por ancianidad y de las prestaciones económicas reconocidas a los ciudadanos de origen español desplazados al extranjero, durante su minoría de edad, como consecuencia de la Guerra Civil y que desarrollaron la mayor parte de su vida fuera del territorio nacional. BOE de 15/07/2006.
- desarrollo de lo dispuesto en el Decreto 1075/1970, de 9 de abril, sobre asistencia sanitaria de la Seguridad Social a los trabajadores españoles emigrantes y a sus familiares residentes en territorio nacional. BOE 20/06/1970.
- ORDEN de 13 de julio de 1971 sobre aplicación de beneficios de la Seguridad Social a los trabajadores españoles emigrantes dedicados a actividades marítimo-pesqueras por cuenta ajena. BOE 16/07/1971.
- RESOLUCIÓN de 25 de febrero de 2008, conjunta de la Dirección General de Emigración y de la Dirección General del Instituto Nacional de la Seguridad Social, por la que se regula el procedimiento para acceder a la asistencia sanitaria para españoles de origen retornados y para pensionistas y trabajadores por cuenta ajena españoles de origen residentes en el exterior que se desplacen temporalmente al territorio nacional. BOE 01/03/2008.
- RESOLUCIÓN de 6 de abril de 2009, conjunta de la Dirección General de Emigración y del Instituto Nacional de la Seguridad Social, por la que se modifica la de 25 de febrero de 2008, por la que se regula el procedimiento para acceder a la asistencia sanitaria para españoles de origen retornados y para pensionistas y trabajadores por cuenta ajena españoles de origen residentes en el exterior que se

7.2.2 ASISTENCIA SANITARIA

- DECRETO 1075/1070, de 9 de abril, sobre asistencia sanitaria a los trabajadores españoles emigrantes y a los familiares de los mismos residentes en territorio nacional. BOE 15/04/1970.
- ORDEN de 10 de junio de 1970 por la que se dictan normas para la aplicación y



desplacen temporalmente al territorio nacional. BOE 04/05/2009.

- RESOLUCIÓN de 9 de enero de 2009, de la Dirección General de la Ciudadanía Española en el Exterior, por la que se prorroga el derecho a asistencia sanitaria para todos aquellos beneficiarios de prestación económica por razón de necesidad a favor de los españoles residentes en el exterior que acreditasen la condición de pensionistas a 31 de diciembre de 2008.

7.2.3 SUBVENCIONES

- LEY 38/2003, de 17 de noviembre, General de Subvenciones. BOE 18/11/2003.
- REAL DECRETO 887/2006, de 21 de julio, por el que se aprueba el Reglamento de la Ley 38/2003, de 17 de noviembre, General de Subvenciones. BOE 26-07-2006.
- REAL DECRETO 1493/2007, de 12 de noviembre, por el que se aprueban las normas reguladoras de la concesión directa de ayudas destinadas a atender las situaciones de extraordinaria necesidad de los españoles retornados. BOE de 26/11/2007.
- ORDEN TAS/874/2007, de 28 de marzo, por la que se establecen las bases reguladoras de la concesión de subvenciones, destinadas a los programas de actuación para la ciudadanía española en el exterior y los retornados. BOE de 05/04/2007.
- ORDEN TIN/2004/2008, de 26 de junio, por la que se modifica la ORDEN TAS/874/2007, de 28 de marzo, por la que se establecen las bases reguladoras de la concesión de subvenciones destinadas a los programas de actuación para la ciudadanía española en el exterior y los retornados. BOE 10/07/2008.
- ORDEN TIN/58/2009, de 21 de enero, por la que se modifica la Orden TAS/874/2007, de 28 de marzo, por la que se establecen las bases reguladoras de la concesión de subvenciones destinadas a los programas de actuación para la ciudadanía española en el exterior y los retornados BOE 27/01/2009.
- ORDEN TIN 2378/2009, de 28 de agosto, por la que se modifica la Orden TAS/874/2007, de 28 de marzo, por la que se establecen las bases reguladoras de la concesión de subvenciones destinadas a los programas de actuación para la ciudadanía española en el exterior y los retornados.
- Publicada Corrección de errores a la Orden de concesión de subvenciones para la ciudadanía española en el exterior y los retornados: el pago se podrá realizar por anticipado tras la concesión. BOE de 04/10/2007.
- Publicada Corrección de errores a la orden de concesión de subvenciones para la



ciudadanía española en el exterior y los retornados: el plazo de solicitud será de un mes desde la publicación de cada Resolución. BOE de 23/04/2007.

- Publicada Corrección de errores a la orden de concesión de subvenciones para la ciudadanía española en el exterior y los retornados: justificación de pagos efectuados con anterioridad. BOE de 21/11/2007.
- ORDEN TAS/561/2006, de 24 de febrero, por la que se establecen las bases reguladoras de la concesión de ayudas asistenciales correspondientes a los programas de actuación a favor de los emigrantes españoles no residentes en España. BOE de 02/03/2006.

7.2.4 CONSEJO GENERAL DE LA CIUDADANÍA ESPAÑOLA EN EL EXTERIOR

- REAL DECRETO 230/2008, de 15 de febrero, por el que se regula el Consejo General de la Ciudadanía Española en el Exterior. boe 16/02/2008.
- REAL DECRETO 245/2009, de 27 de febrero, por el que se modifica el Real Decreto 230/2008, de 15 de febrero, que

regula el Consejo General de la ciudadanía española en el exterior. boe 10/03/2009.

- RESOLUCIÓN de 8 de septiembre de 2009, de la Dirección General de la Ciudadanía Española en el Exterior, por la que se establecen las normas para la designación de miembros del Consejo General de la Ciudadanía Española en el Exterior en el supuesto del artículo 12.2 del Real Decreto 230/2008, de 15 de febrero. BOE 16/09/2009

7.2.5 NACIONALIDAD

- LEY 52/2007, de 26 de diciembre, por la que se reconocen y amplían derechos y se establecen medidas en favor de quienes padecieron persecución o violencia durante la guerra civil y la dictadura. BOE 27/12/2007.
- INSTRUCCIÓN de 4 de noviembre de 2008, de la Dirección General de los Registros y del Notariado, sobre el derecho de opción a la nacionalidad española establecido en la disposición adicional séptima de la Ley 52/2007, de 26 de diciembre. BOE 28/11/2008.

10.3 MARCO NORMATIVO GALLEGO

7.3.1 ESTATUTO DE AUTONOMÍA DE GALICIA

TÍTULO PRELIMINAR

ARTIGO 3

Para efectos do presente Estatuto, gozan da condición política de galegos os cidadáns españois que, de acordo coas leis xerais do



Estado, teñan veciñanza administrativa en calquera dos municipios de Galicia.

Como galegos, gozan de dereitos políticos definidos neste Estatuto os cidadáns españois residentes no estranxeiro que tivesen a súa última veciñanza administrativa en Galicia, e acrediten esta condición no correspondente Consulado de España. Gozarán tamén destes dereitos os seus descendentes inscritos como españois, se así o solicitan na forma que determine a lei do Estado.

ARTIGO 4

Os poderes públicos da Comunidade Autónoma asumen, como un dos principios reitores da súa política social e económica, o dereito dos galegos a viviren e traballaren na propia terra.

ARTIGO 7

As comunidades galegas asentadas fóra de Galicia poderán solicitar, como tales, o recoñecemento da súa galegitude entendida como o dereito a colaboraren e compartiren a vida social e cultural do pobo galego. Unha lei do Parlamento regulará, sen prexuízo das competencias do Estado, o alcance e contido daquel recoñecemento ás ditas comunidades que en ningún caso implicará a concesión de dereitos políticos.

A Comunidade Autónoma poderá solicitar do Estado Español que, para facilita-lo disposto anteriormente, celebre os oportunos tratados

ou convenios cos Estados onde existan tales comunidades.

TÍTULO I: DO PODER GALEGO

Capítulo I: Do Parlamento

ARTIGO 11

1. O Parlamento, mediante lei, poderá establecer un sistema para que os intereses do conxunto dos galegos residentes no estranxeiro se encontren presentes nas decisións da Comunidade Autónoma.

TÍTULO II: DAS COMPETENCIAS DE GALICIA

Capítulo I: Das competencias en xeral

ARTIGO 29

Correspóndelle á Comunidade Autónoma galega a execución da lexislación do Estado nas seguintes materias:

1. Laboral, asumindo as facultades, competencias e servizos que neste ámbito, e no nivel de execución, ostenta actualmente o Estado con respecto ás relacións laborais, sen prexuízo da alta inspección deste.

Quedan reservadas ó Estado tódalas competencias en materia de migracións interiores e exteriores, fondos de ámbito nacional e de emprego, sen prexuízo do que establezan as normas do Estado sobre estas materias.



ARTIGO 32

Correspóndelle á Comunidade Autónoma a defensa e promoción dos valores culturais do pobo galego. Con tal finalidade, e mediante lei do Parlamento, constituirase un Fondo Cultural Galego e o Consello da Cultura Galega.

ARTIGO 35

1. A Comunidade Autónoma poderá celebrar convenios con outras Comunidades Autónomas para a xestión e prestación de servizos propios da exclusiva competencia das mesmas. A celebración dos citados convenios, antes da súa entrada en vigor, deberá ser comunicada ás Cortes Xerais. Se as Cortes Xerais, ou algunha das Cámaras, manifestasen reparos no prazo de trinta días, a partir da recepción da comunicación, o convenio deberá segui-lo trámite previsto no parágrafo seguinte. Se transcorre ese prazo sen que se manifesten reparos ó convenio, este entrará en vigor.
2. A Comunidade Autónoma poderá establecer tamén acordos de cooperación con outras Comunidades Autónomas, logo de autorización das Cortes Xerais.
3. A Comunidade Autónoma galega poderá solicitar do Goberno que celebre e presente, se é o caso, ás Cortes Xerais para a súa autorización, os tratados ou convenios que permitan o establecemento de relacións culturais cos Estados cos que manteña particulares vínculos culturais ou lingüísticos.

7.3.2 LEI 4/1983, DO 15 DE XUÑO, DE RECOÑECIMENTO DA GALEGUIDADE

A comunidade galega está presente non só na súa terra, senón tamén na Galicia da emigración.

O espírito asociativo dos galegos lévanos a constituír fóra de Galicia auténticas Comunidades que serven de vínculo de unión e comunión coa terra galega.

Desenvolvendo o artigo 7 do Estatuto de Galicia, a presente Lei recoñece ás devanditas Comunidades a súa galeguidade, o que posibilita a súa inserción na vida social e cultural do pobo galego, sen que iso implique a concesión de dereitos políticos.

Coa mesma finalidade, procura o impulso da actividade exterior do Estado en orde á articulación de tratados e convenios polos que se tenda a favorecer os fins destas Comunidades e as aspiracións dos seus membros.

Polas devanditas razóns, o Parlamento de Galicia aprobou e eu, de conformidade co artigo 13.2 do Estatuto de Galicia e co artigo 24 da Lei 1/1983, do 22 de febreiro, reguladora da Xunta e do seu Presidente, promulgo, en nome de El-Rei, a Lei de Recoñecemento da Galeguidade.

Título I

Da galeguidade das Comunidades asentadas fóra de Galicia



Artigo 1

Enténdese por galegidade, ós efectos da presente Lei, o dereito das Comunidades Galegas asentadas

fóra de Galicia a colaborar e compartí-la vida social e cultural do pobo galego.

Artigo 2

Son Comunidades Galegas as entidades asociativas sen ánimo de lucro, validamente constituídas e con personalidade xurídica no territorio en que se atopen asentadas, que teñan por obxecto principal nos seus estatutos o mantemento de lazos culturais ou sociais con Galicia, as súas xentes, a súa historia, a súa lingua e cultura, e ás que lles fose recoñecida a súa galegidade de acordo coa presente Lei.

Artigo 3

A Comunidade Autónoma Galega promove e coordina, respetando a súa autonomía, a participación das Comunidades Galegas na vida social e cultural do pobo galego, e a tal fin:

1.— Crearanse canles de recíproca comunicación e apoio entre a Comunidade Autónoma e as Comunidades Galegas asentadas fóra de Galicia, para facer real e efectiva a súa colaboración na vida social e cultural de Galicia.

2.— Nun contexto de colaboración xeral impulsarase a actividade do Estado español en

orde á elaboración e celebración de tratados ou convenios con Estados onde existan Comunidades Galegas, de

acordo co Apartado 2 do Artigo 7 do Estatuto de Autonomía de Galicia e sen prexuício do previsto en

materia de relacións culturais no Apartado 3 do Artigo 35 do mesmo.

3.— Promoveranse acordos ou convenios nos términos do Artigo 35, Apartados 1 e 2 do propio Estatuto de Autonomía de Galicia.

Artigo 4

O recoñecemento da galegidade producirase, previa solicitude, por acordo da Xunta de Galicia e dará lugar á inscrición da comunidade no Rexistro das Comunidades Galegas asentadas fóra de Galicia.

Título II

Do alcance e contido do recoñecemento da galegidade

Capítulo I

Na orde social e cultural

Artigo 5

O recoñecemento da galegidade das Comunidades ás que se refire o artigo 2 desta Lei, alcanza, na orde social:



a) O dereito á información de cantas disposicións e resolución se adopten polos poderes da Comunidade Autónoma Galega.

b) O dereito a compartiren a vida social galega e colaboraren na súa difusión, dentro do territorio de Galicia e no ámbito da propia Comunidade que obtive-lo recoñecemento.

Artigo 6

O recoñecemento da galegitude das Comunidades Galegas implica na orde cultural, na forma que regulamentariamente se determine:

a) O dereito a disfrutaren das bibliotecas, recursos e arquivos dependentes da Comunidade Autónoma.

b) O dereito a colaboraren no marco das competencias atribuídas á Comunidade Autónoma nos medios de comunicación social e emisións de televisión dirixidos ós galegos de dentro e fóra de Galicia.

c) O dereito a colaboraren no impulso das actividades culturais e espectáculos orientados a preservar

e fomenta-lo goce da lingua, cultura e tradicións galegas.

Artigo 7

1. A Comunidade Autónoma organizará, a través das Comunidades Galegas, e coa colaboración de institucións especializadas,

servizos didácticos e audiovisuais que faciliten o coñecemento da lingua,

cultura e tradicións de Galicia.

2. Facilitarase ás Comunidades Galegas a organización de cursos de lingua e cultura galegas.

Artigo 8

A Comunidade Autónoma fomentará a creación de prensa e revistas para uso escolar, con especial atención ós fillos dos galegos residentes fóra de Galicia. As Comunidades Galegas serán canle para a difusión de tales publicacións.

Artigo 9

No marco da cooperación social e cultural coas Comunidades Galegas, a Comunidade Autónoma fomentará, dentro das súas competencias, a produción, distribución e intercambio de programas

de radio e televisión.

Artigo 10

A Comunidade Autónoma garantiza a adquisición con destino ás Comunidades Galegas dun fondo



editorial tendente a facilita-lo coñecemento da historia, a arte, a lingua e a realidade social de Galicia.

O Consello de Comunidades Galegas propoñerá á Xunta de Galicia os criterios para a composición

e distribución entre estas do citado fondo.

Artigo 11

No marco das competencias da Comunidade Autónoma, a Xunta de Galicia promoverá, en cooperación

coas Comunidades Galegas, cursos ou ciclos especiais sobre lingua, historia e cultura galegas, tanto na Universidade e Institucións docentes e culturais de Galicia, coma nas dos países de asentamento destas Comunidades.

Artigo 12

A Comunidade Autónoma de Galicia canalizará o exercicio dos dereitos recoñecidos nos artigos anteriores e a colaboración na vida social e cultural de Galicia das Comunidades Galegas inscritas

ó amparo desta Lei garantizando a presenza de representantes das mesmas nos Consellos ou Institutos

da Comunidade Autónoma relacionados coa súa actividade.

Capítulo II

Do exercicio da galeguidade

Artigo 13

1. Para o cumprimento dos fins establecidos na presente Lei, créase o Consello de Comunidades Galegas con carácter deliberante, de funcións consultivas e de asesoramento das institucións da Comunidade Autónoma, na forma que regulamentariamente se determine.

Son membros natos do Consello:

- a) O Presidente da Xunta de Galicia, que o presidirá.
- b) Os Conselleiros de Traballo, Seguridade Social e Emigración, o de Cultura e o de Turismo e Deportes.
- c) Un representante do Consello da Cultura Galega.
- d) Un representante da Real Academia Galega.
- e) Un representante da Universidade de Galicia.
- f) Un representante por cada unha das comunidades inscritas ó amparo desta Lei.

2. No seo do Consello constituirase unha Comisión Delegada que será elixida e renovada por aquel en forma regulamentaria.

Artigo 14

O Consello de Comunidades Galegas elaborará anualmente unha Memoria na que se dará



conta da aplicación efectiva da presente Lei e suxerirá á Xunta de Galicia as medidas convenientes para o mellor cumprimento dos seus fins.

Artigo 15

Como servizo dependente da Xunta de Galicia créase o Rexistro de Comunidades Galegas asentadas fóra de Galicia que será público e terá por obxecto a inscrición, e no seu caso, a anotación do nome, estatutos e os órganos reitores daquelas, así como das modificacións que se produzan.

Disposición adicional

Para o cumprimento dos fins da presente Lei, establecerase una partida específica nos Presupostos Xerais da Comunidade Autónoma.

Disposición derradeira

Autorízase á Xunta de Galicia para dicta-las normas de desenrolo regulamentario da presente Lei.

Santiago de Compostela, 15 de
xuño de 1983

Gerardo Fernández Albor
Presidente

7.3.3 Decreto 3/1987, do 8 de xaneiro, polo que se adscribe o Rexistro de Comunidades Galegas asentadas fóra de Galicia á Dirección Xeral de Relacións coas Comunidades Galegas e se establece o procedemento para solicitarlo recoñecemento da galegitude e a posterior inscrición no Rexistro.

O artigo 7.1 do Estatuto de Autonomía para Galicia establece que: "As Comunidades Galegas asentadas fóra de Galicia poderán socilitar como

tales, o recoñecemento da súa galegitude...".

En virtude desta declaración e mediante a Lei 4/83 de Galicia, definíuse a galegitude e estableceuse a vía necesaria para que se concedese o carácter

de Comunidade Galega a determinadas entidades asociativas, sendo un dos trámites do dito procedemento: "... a inscrición da comunidade no Rexistro das Comunidades Galegas asentadas fóra de Galicia".

Disposto no artigo 15 da Lei 4/83 de Galicia, que; "Como servizo dependente da Xunta de Galicia crease o Rexistro de Comunidades Galegas asentadas fóra de Galicia..."

Tendo en conta a disposición final da Lei de Galicia anteriormente mencionada na que se autoriza á Xunta de Galicia: "... para dicta-las normas de desenvolvemento regulamentario...", para a súa maior efectividade, e resultando conveniente regula-la forma en que se debe solicita-lo



recoñecemento da galegitude a que se refire o artigo 4 da Lei 4/83 de Galicia, así como o funcionamento do Rexistro das Comunidades Galegas asentadas fóra de Galicia, a que se refire o artigo 15, procede que se establezan as normas

adecuadas para determina-lo procedemento das inscricións e a normalización da documentación.

Na súa virtude, a proposta do conselleiro da Presidencia e logo de deliberación do Consello da Xunta de Galicia, na súa reunión do día oito de xaneiro de mil novecentos oitenta e sete,

DISPOÑO:

ARTIGO 1

1.- Adscríbese á Dirección Xeral de Relacións coas Comunidades Galegas o Rexistro das Comunidades Galegas asentadas fóra de Galicia.

2. No citado rexistro inscribírase toda entidade asociativa que o solicite conforme ás normas contidas neste decreto, despois de que así o acorde a autoridade do rexistro.

ARTIGO 2

A entidade asociativa que pretenda obte-lo recoñecemento da galegitude deberá cumprilos seguintes requisitos:

a) Que o obxecto principal da entidade, recollido nos seus estatutos, sexa a constitución e o mantemento de lazos

culturais ou sociais com Galicia, as súas xentes, a súa historia, a súa lingua e a súa cultura.

b) Que conste a vontade de asociación, manifestada conforme ós seus estatutos.

ARTIGO 3

1. O procedemento para o recoñecemento da galegitude iniciarse mediante instancia dirixida ó Excmo. Sr. Presidente da Xunta de Galicia a través da Dirección Xeral de Relacións coas Comunidades Galegas. As instancias formularánse de acordo co modelo que figura no anexo correspondente e irán acompañadas da documentación que se indica no artigo 5 .

2. Recibida a documentación, a citada dirección xeral aceptaraa no prazo de un mes ou sinalará os efectos que cumpra emendar.

Completada a documentación, o expediente será elevado, xunto co informe da Dirección Xeral de Relacións coas Comunidades Galegas, ó Consello da Xunta de Galicia, que adoptará, se é o caso, o acordo de recoñecemento da súa galegitude á entidade solicitante.

3. Recoñecida a galegitude dunha entidade, a rección Xeral de Relacións coas Comunidades Galegas procederá, de oficio, a inscribila no Rexistro das Comunidades Galegas asentadas fora de Galicia, notificando á entidade interesada o acordo do consello, que deberá ser publicado no Diario Oficial de Galicia.

ARTIGO 4

O recoñecemento da galegitude é condición necesaria para obtención de subvencións e



outras axudas que poidan outorga-los organismos dependentes da Xunta de Galicia e para adquisición e disfrute dos dereitos recoñecidos na Lei de Galicia 4/83.

ARTIGO 5

1. A documentación que se unirá á instancia de solicitude de recoñecemento de galeguidade será:

a) Certificación da entidade na que figure, de maneira expresa, o acordo ó que se refire o artigo 2 b).

b) Copia ou fotocopia dos estatutos vixentes da entidade, debidamente autenticada ou compulsada pola autoridade competente no país respectivo, demostrativa de que aquela foi constituída conforme ás leis vixentes no mesmo, así como de que o seu obxecto principal é o mantemento de lazos culturais ou sociais con Galicia.

c) Certificado da relación nominal das persoas que compoñen a Xunta Directiva.

d) Certificación acreditativa do número de socios da entidade.

e) Memoria que inclúa os seguintes aspectos:

- Datos de identificación.
- Natureza, organización e fins da entidade.
- Medios materiais e persoais de que dispón.
- Actividades desenvolvidas durante o ano anterior ó da solicitude.
- Programación das accións futuras.

2. A Dirección Xeral de Relacións coas Comunidades Galegas poderá solicitar en todo caso dos interesados cantos datos estime necesarios para xulgar tanto sobre a procedencia da inscrición solicitada como sobre a súa posterior cancelación por incumplimento das condicións ou fins que motivaron aquela.

ARTIGO 6

A Xunta de Galicia concederá ou denegará o recoñecemento da galeguidade logo da valoración das circunstancias que concorran na entidade.

ARTIGO 7

A cancelación da inscrición e, polo tanto, a conseguinte perda da galeguidade, poderá ser acordada polo Consello da Xunta de Galicia, mediante resolución motivada, cando se acredite algunha das causas seguintes:

a) Extinción da personalidade xurídica da entidade, desaparición real da mesma ou cesamento das actividades.

b) Revocación ou perda de eficacia das autorizacións preceptivas outorgadas no seu día polos organismos competentes para a súa válida constitución.

c) Incumprimento sobrevido das condicións e circunstancias valoradas no momento do recoñecemento.

d) Destino, de forma ilegal, a fins distintos, das subvencións e axudas concedidas pola Xunta de Galicia.



ARTIGO 8

As comunidades galegas ás que lles sexa recoñecida a súa galeguidade deberán presentarlle á Xunta de Galicia, a través da Dirección Xeral de Relacións coas Comunidades Galegas, unha memoria anual que comprenda as actividades e traballos que realice a entidade.

ARTIGO 9

O rexistro será público e os que acrediten a condición de interesados poderán acceder ó seu contido mediante manifestación dos libros ou certificación do asentamento correspondente.

ARTIGO 10

O cambio de domicilio social, que en todo caso debe ser comunicado ó rexistro, non motivará por si só expediente de modificación, agás que o ámbito territorial previsto no expediente de inscrición varíe substancialmente.

ARTIGO 11

As modificacións estatutarias da entidade deberán ser comunicadas ó rexistro.

DISPOSICIÓNS TRANSITORIAS

Primeira

As comunidades galegas inscritas no censo privisional actualmente existente adaptaránse ó disposto neste decreto no prazo de un ano a partir da data da entrada en vigor do mesmo.

Segunda

A dirección xeral tramitará de oficio para elevado ó Consello da Xunta de Galicia, para efectos de recoñecemento da galeguidade, as solicitudes xa presentadas que e axusten ó previsto neste decreto e que figuren no consello provisorio.

DISPOSICIÓNS DERRADEIRAS

Primeira

Quedan derogadas cantas disposicións se opoñan ó establecido neste decreto.

Segunda

Facúltase á Consellería da Presidencia para dicta-las normas necesarias para o

desenvolvemento e execución do establecido neste decreto.

Terceira

Este decreto entrará en vigor o día seguinte ó da súa publicación no Diario Oficial de Galicia.

Santiago de Compostela, 8 de xaneiro de 1987.

7.3.4 Decreto 4/1987, do 8 de xaneiro, polo que se aproba o Regulamento de organización e funcionamento do Consello de Comunidades Galegas.

A Lei galega 4/1983, do 15 de xuño, de Recoñecemento da Galeguidade, creou o Consello de Comunidades Galegas coma órgano representativo das comunidades galegas asentadas fóra de Galicia.

A citada norma legal contén unhas referencias mínimas tocante á natureza, composición e



funcións tanto do consello como da comisión delegada que deberá constituír no seu seo, e remite expresamente, no demais, ás normas que regulamentariamente desenvolvan a lei. Cómpre, pois, proceder a dictar esa normativa regulamentaria, configurando e delimitando o alcance das disposicións legais sobre organización, funcionamento réxime de adopción de acordos polo consello e pola comisión delegada, que fagan operativas e eficaces as previsións legais.

Por iso, a proposta do conselleiro da Presidencia e logo de deliberación do Consello da Xunta de Galicia na súa reunión do día oito de xaneiro de mil novecentos oitenta e sete,

DISPOÑO:

ARTIGO 1

1. O Consello de Comunidades Galegas, creado pola Lei galega 4/83, do 15 de xuño, de recoñecemento da galegidade, é o órgano colexiado de representación das comunidades galegas asentadas fóra de Galicia.

2. Con carácter deliberante e funcións consultivas, o consello asesorará á Administración autonómica para os efectos de cumprir os fins establecidos na

mencionada lei.

ARTIGO 2

1. Compoñen o Consello de Comunidades Galegas:

Presidente:

- O presidente da Xunta de Galicia.

Vocais:

- Os conselleiros da Presidencia e Administración Pública, de Educación e Ordenación Universitaria, de Industria e Comercio, de Traballo e Servizos Sociais, de Cultura e Xuventude e de Sanidade, que poderán delegar no secretario xeral técnico ou nun director xeral da súa consellería.

- Un representante do Consello da Cultura Galega.

- Un representante de cada unha das tres universidades galegas.

- Un representante por cada unha das comunidades inscritas no Rexistro de Comunidades Galegas.

- Así mesmo forman parte do consello os secretarios xerais para as Relacións coas Comunidades Galegas, para o Deporte e para o Turismo.

2. Participará nas sesións do Pleno do consello un representante de cada unha das comunidades de residentes no exterior nas que exista unha presenza maioritaria de galegos.

Cada representante deberá posuír unha acreditación habilitante expedida pola Secretaría Xeral para as Relacións coas Comunidades Galegas mediante resolución motivada.

3. Poderanse incorporar ás sesións do Pleno do consello, con voz pero sen voto, aquelas



persoas que o presidente do consello xulgue oportuno que asistan pola súa destacada personalidade ou relevancia nos ámbitos social e cultural de Galicia.

4. Actuará como secretario do consello, con voz pero sen voto, un funcionario nomeado polo secretario xeral para as Relacións coas Comunidades Galegas.

(Nova redacción dada polo Decreto 195/91, do 30 de maio).

ARTIGO 3

O Consello de Comunidade Galegas actuará a través do seu presidente, do pleno e da comisión delegada que se constitúa no seo do consello.

ARTIGO 4

O presidente do Consello de Comunidades Galegas terá as seguintes funcións:

- Ostenta-la superior representación do consello.
- Convocar, presidir, e dirixi-las sesións do Pleno, decidindo os empates co seu voto de calidade e adoptando as medidas que coide pertinentes Para a boa marcha destas sesións.
- Someter a consideración do Pleno e da comisión delegada cantas propostas considere oportunas para cumprir mellor os fins da Lei 4/1983.
- Aproba-la orde do día das sesións do Pleno, na que se poderán incluí-los temas

aceptados por un tercio dos asistentes. As convocatorias serán publicadas no Diario Oficial de Galicia mediante resolución da Secretaría Xeral para as Relacións coas Comunidades Galegas.

(Nova redacción dada polo Decreto 195/91, do 30 de maio)

ARTIGO 5

Será competencia do Pleno do Consello de Comunidades Galegas;

- Deliberar sobre tódolos asuntos contidos na orde do día e, en particular, sobre os informes, estudos e propostas que sexan sometidas ó seu exame e consideración.
- Elexir e nomea-los vocais representantes das áreas xeográficas na Comisión Delegada do Consello, designando dous suplentes por área.
- Establece-los criterios xerais ós que se terá que suxeita-la actuación da comisión delegada durante o período do seu mandato.
- Calquera outra función que lle poida corresponder conforme á Lei galega 4/1983, de recoñecemento da galeguidade, e que estea expresamente atribuída a outros órganos.

ARTIGO 6

O Pleno reunirse en sesións ordinarias cada tres anos e en sesións extraordinarias cando o presidente o considere necesario ou cando o soliciten, polo menos, a metade dos seus compoñentes e o presidente o sultue oportuno.



ARTIGO 7

1.- O Pleno quedará validamente constituído, en primeira convocatoria, cando estea presente a maioría simple dos seus membros e, en segunda convocatoria, sexa cal sexa o número dos asistentes.

2.- Os representantes das comunidades galegas acreditarán a súa personalidade e representatividade por certificación do acordo ó respecto da súa xunta directiva, asinada polo secretario e co visto e prace do presidente.

ARTIGO 8

1. A comisión estará composta por:

- O presidente da Xunta de Galicia.
- O secretario xeral para as Relacións coas Comunidades Galegas.
- Catro vocais representantes dos centros de España inscritos no Rexistro de Comunidades Galegas.
- Catro vocais representantes dos centros do resto de Europa inscritos no Rexistro de Comunidades Galegas.
- Catro vocais representantes dos Centros de América inscritos no Rexistro de Comunidades Galegas.

2. Actuará como presidente da comisión o presidente da Xunta de Galicia ou, se é o caso, o secretario xeral para as Relacións coas Comunidades Galegas e como secretario, con voz pero sen voto, un funcionario nomeado polo citado secretario xeral.

3. A orde do día e a convocatoria da comisión delegada será fixada, logo de conformidade do presidente da Xunta de Galicia, polo secretario xeral para as Relacións coas Comunidades Galegas mediante resolución publicada no *Diario Oficial de Galicia*.

(Nova redacción dada polo Decreto 195/91, do 30 de maio)

ARTIGO 9

Durante o período de tempo que dure o seu mandato, a comisión delegada reunirse, cando menos, unha vez ó ano e, en todo caso, cando o solicite o seu presidente ou a petición da maioría simple dos seus membros.

ARTIGO 10

É competencia da comisión delegada:

- Prepara-las sesións do Pleno, tanto ordinarias como extraordinarias, fixando os relatoiros que se deban estudar e discutir nel.
- Someter a aprobación do presidente aqueles asuntos que os membros da comisión consideren que deben ser incluídos na orde do día, tanto do Pleno como da comisión delegada.
- Elabora-la memoria anual que preceptúa o art. 14 da Lei 4/1983, tendo en conta o anteproxecto presentado pola Dirección Xeral de Relacións coas Comunidades Galegas.
- Executa-las competencias que delegue nela o Pleno ou que lle sexan atribuídas por lei.



(Nova redacción dada polo Decreto 195/91, do 3 de maio)

ARTIGO 11

1. Os acordos adoptados, tanto en Pleno coma e comisión delegada, serano por maioría simple dos seus membros presentes.

2. O vocal que disinta da maioría poderá pedir que conste na acta o seu voto negativo. Se quere, poderá formular voto particular, escrito e fundado, que se incluírá na acta, sempre que o presente dentro do día seguinte a aquel no que se tornou o acordo.

3. Cando a comisión delegada faga uso das súas facultades de informe e asesoramento, os votos particulares razoados incorporaranse ó texto do acordo adoptado, e uniranse á documentación que se remita ó órgano destinatario.

ARTIGO 12

Os acordos dos órganos do Consello de Comunidades Galegas serán certificados polo se secretario e levarán o vista e prace do presidente.

ARTIGO 13

Os acordos do Consello de Comunidades Galegas enviaráanse, á través da Dirección Xeral de Relacións coas Comunidades Galegas, ó Consello da Xunta de Galicia.

ARTIGO 14

En todo o non previsto neste regulamento observaranse as disposicións legais sobre

procedemento administrativo en canto lles sexan de aplicación.

DISPOSICIONS DERRADEIRAS

Primeira: Quedan derogadas tódalas disposicións que se opoñan ó establecido neste decreto.

Segunda: Facúltase á Consellería da Presidencia para dicta-las normas que cumpran para o desenvolvemento e execución do establecido no presente decreto.

Terceira: Este decreto entrará en vigor ó día seguinte da súa publicación no Diario Oficial de Galicia.

Santiago de Compostela, 8 de xaneiro de 1987.

7.3.5 Decreto 195/91, do 30 de maio, polo que se modifica o regulamento de organización e funcionamento do Consello de Comunidades Galegas.

En desenvolvemento da Lei 4/1983, do 14 de xuño, de recoñecemento da galegitude, publicouse o Decreto 4/1987, do 8 de xaneiro, polo que se aproba o regulamento de organización e funcionamento do Consello de Comunidades Galegas, órgano este previsto na citada lei como representativo das comunidades galegas asentadas fóra de Galicia. Tratou este regulamento de preve-lo réxime de organización, funcionamento e adopción de acordos do referido consello.

Polo Decreto 443/1987, do 26 de novembro, modificase o dito regulamento cos obxectivos de adecua-la composición do consello á,



daquela, nova estrutura das consellerías da Administración autonómica así como co fin de concreta-la súa presidencia no propio presidente da Xunta de Galicia, dotando así ó consello da mais alta representación institucional da Comunidade Autónoma.

Neste momento volven confluír diversas razóns de natureza xurídica tales como a aprobación da nova estrutura da Xunta de Galicia e dos seus departamentos operada polo Decreto 12/1990, do 5 de febreiro, e polo 15/1990, do 6 de febreiro, así como a nova configuración do centro directivo encargado dos residentes galegos no exterior, dependendo funcionalmente do presidente. da

Xunta de Galicia. Estas razóns xunto coa intención de establecer un procedemento concreto no relativo á convocatoria e publicidade dos órganos mediante os que actúa o Consello de Comunidades Galegas, veñen aconsella-la modificación aquí pretendida.

Ademais, xúlgase oportuno, por que así se desprende do espírito do artigo 7 do Estatuto de Autonomía para Galicia e da citada Lei 4/1983, do 15 de xuño, que o desenvolve, amplia-lo Consello de Comunidades Galegas, de forma en todo caso

excepcional, a aquelas nas que haxa unha maioritaria presenza de galegos, así como preve-la posibilidade de que estas poidan acceder a beneficios que a Administración autonómica lles concede ás comunidades galegas. Todo isto, non

obstante, farase de forma motivada e con base no impacto social e cultural daquelas comunidades no exterior. Na súa virtude, por proposta do conselleiro

da Presidencia e Administración Pública e logo da deliberación do Consello da Xunta de Galicia na súa reunión do trinta de maio de mil novecentos noventa e un.

DISPOÑO:

ARTIGO ÚNICO

Os artigos 2, 4 parágrafo último, 8 e 10 parágrafo segundo do Decreto 4/1987, do 8 de xaneiro, polo que se aproba o regulamento de organización e funcionamento do Consello de Comunidades Galegas quedarán redactados do seguinte xeito:

(Ver nova redacción do Decreto 4/87, do 8 de xaneiro).

DISPOSICIÓN ADICIONAL

As comunidades de residentes no exterior na que a presenza de galegos sexa maioritaria poderán, excepcionalmente, acceder a beneficios que ó abeiro da Lei de recoñecemento da galeguidade outorgue a Administración autonómica, sempre que contén coa resolución aprobatoria motivada da Secretaría Xeral para as Relacións coas Comunidades Galegas.

DISPOSICIÓN TRANSITORIA



O previsto neste decreto non será de aplicación á publicidade da convocatoria da comisión permanente do ano 1991.

DISPOSICION DERROGATORIA

Queda derrogado o Decreto 443/1987, do 26 de novembro, e calquera outra disposición de igual ou inferior categoría que se opoña ó presente decreto.

DISPOSICIÓN DERRADEIRA

O presente decreto entrará en vigor o día seguinte ó da súa publicación no Diario Oficial de Galicia.

Santiago de Compostela, 30 de maio de 1991.

7.3.6 Decreto 261/1992 do 17 de setembro, polo que se amplía a composición da Comisión Delegada do Consello de Comunidades Galegas.

O Decreto 195/91, do 30 de maio, modifica o Regulamento de organización e funcionamento do Consello de Comunidades Galegas como consecuencia da aprobación da nova estrutura orgánica da Xunta de Galicia e do centro directivo encargado dos residentes galegos no exterior, así como pola necesidade de regular certos aspectos procedimentais.

As experiencias alcanzadas nas reunións do Consello de Comunidades Galegas celebradas no Carballiño o verán de 1988 e na illa da Toxa en decembro de 1991 e co fin de lograr unha maior eficacia e coordinación nas accións do mencionado consello e, de maneira especial, da súa comisión delegada, faise conveniente

ampliara composición desta última con membros que, polos seus méritos, antecedentes, obra, experiencia e recoñecida traxectoria galega ou número de asociados, teñan a condición de permanentes.

Na súa virtude, por proposta do conselleiro da Presidencia e Administración Pública e logo da deliberación do Consello da Xunta de Galicia na súa reunión do día dezasete de setembro de mil novecentos noventa e dous,

DISPOÑO:

ARTIGO ÚNICO

Son membros permanentes da Comisión Delegada do Consello de Comunidades Galegas as institucións que, tendo recoñecida a súa galegitude, teñan mais de 50.000 asociados quedando, deste xeito, ampliada a devandita comisión.

DISPOSICIÓN DERRADEIRAS

Primeira.- Facúltase ó conselleiro da Presidencia e Administración Pública para dicta-las normas que cumpran para o desenvolvemento e execución do establecido no presente decreto.

Segunda.- O presente decreto entrará en vigor o día seguinte ó da súa publicación no Diario Oficial de Galicia.

Santiago de Compostela, 17 de setembro de 1992





- Lei 3/2003 de 19 de xuño de Cooperación ao Desenvolvemento
- Decreto 326/2004, do 29 de decembro polo que se crea o rexistro de axentes de cooperación para o desenvolvemento de Galicia.
- Lei 3/2000 de 22 de decembro de voluntariado social de Galicia
- Lei 9/2007 do 13 de xuño, de subvencións de Galicia.
- Decreto 429/2009, do 3 de decembro, polo que se modifica o Decreto 177/1995 do 16 de xuño polo que se regula a tarxeta sanitaria.
- Orde do 18 de decembro do 2009 pola que se o procedemento de expedición da tarxeta sanitaria para os galegos e galegas residentes no exterior, durante a súa estada temporal en Galicia.
- Orde do 16 de xullo de 2007 pola que se regulan os certificados oficiais acreditativos dos niveis de coñecemento da lingua galega (celga).
- Decreto 368/2009, do 30 de xullo, polo que se crea e regula o Consello de Acción Exterior.



11. PLAN DE ACCIÓN

11.1 PROGRAMAS DE AYUDA Y SUBVENCIONES

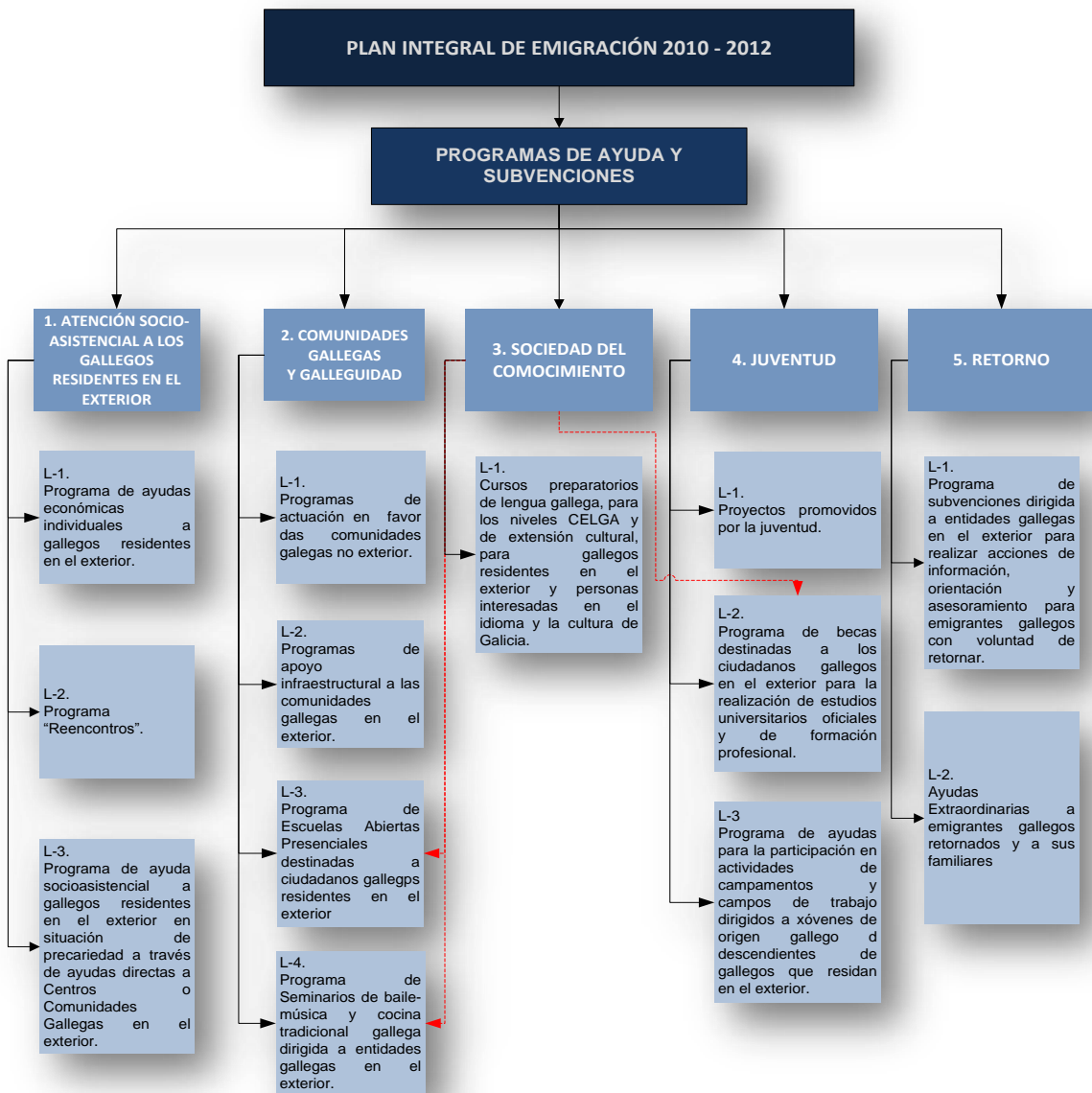



1. ATENCIÓN SOCIO-ASISTENCIAL A LOS GALLEGOS RESIDENTES EN EL EXTERIOR

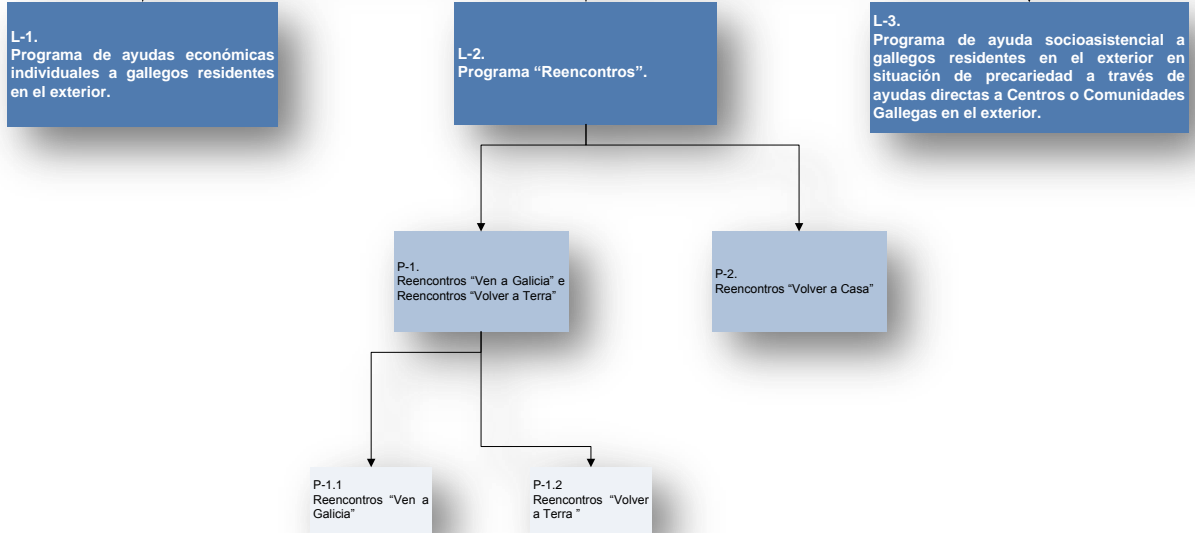

2. COMUNIDADES GALLEGAS Y GALLEGUIDAD

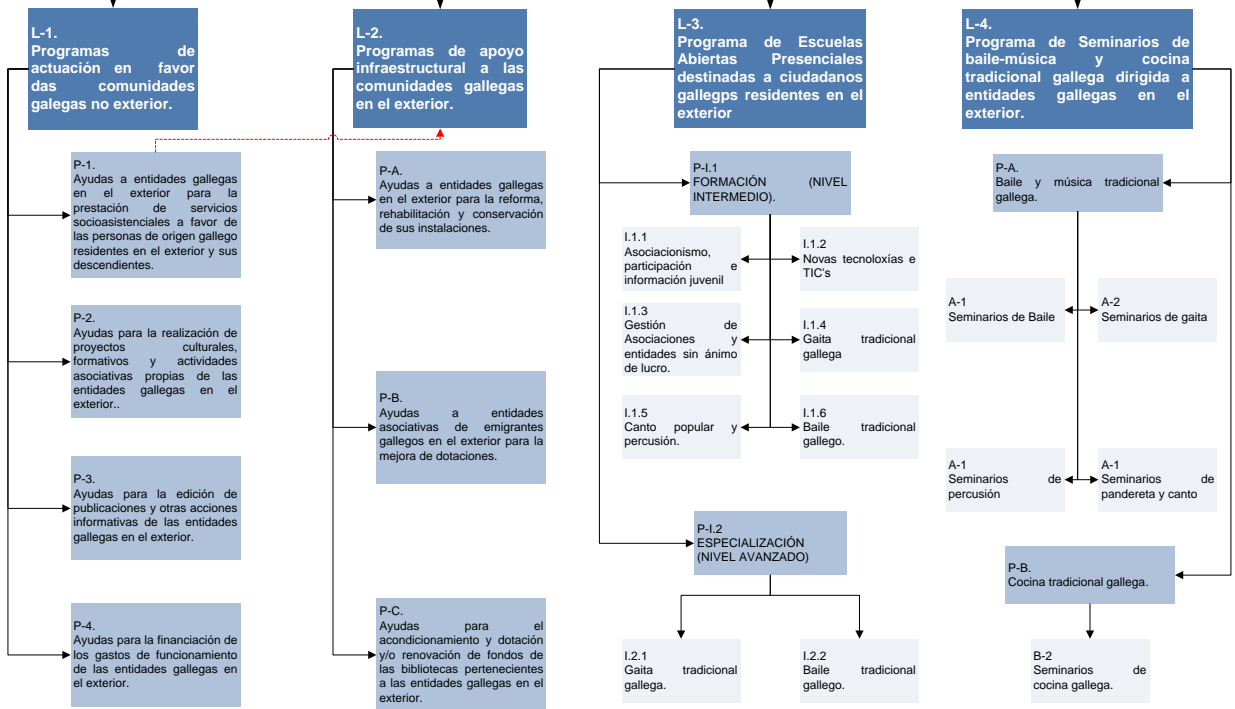

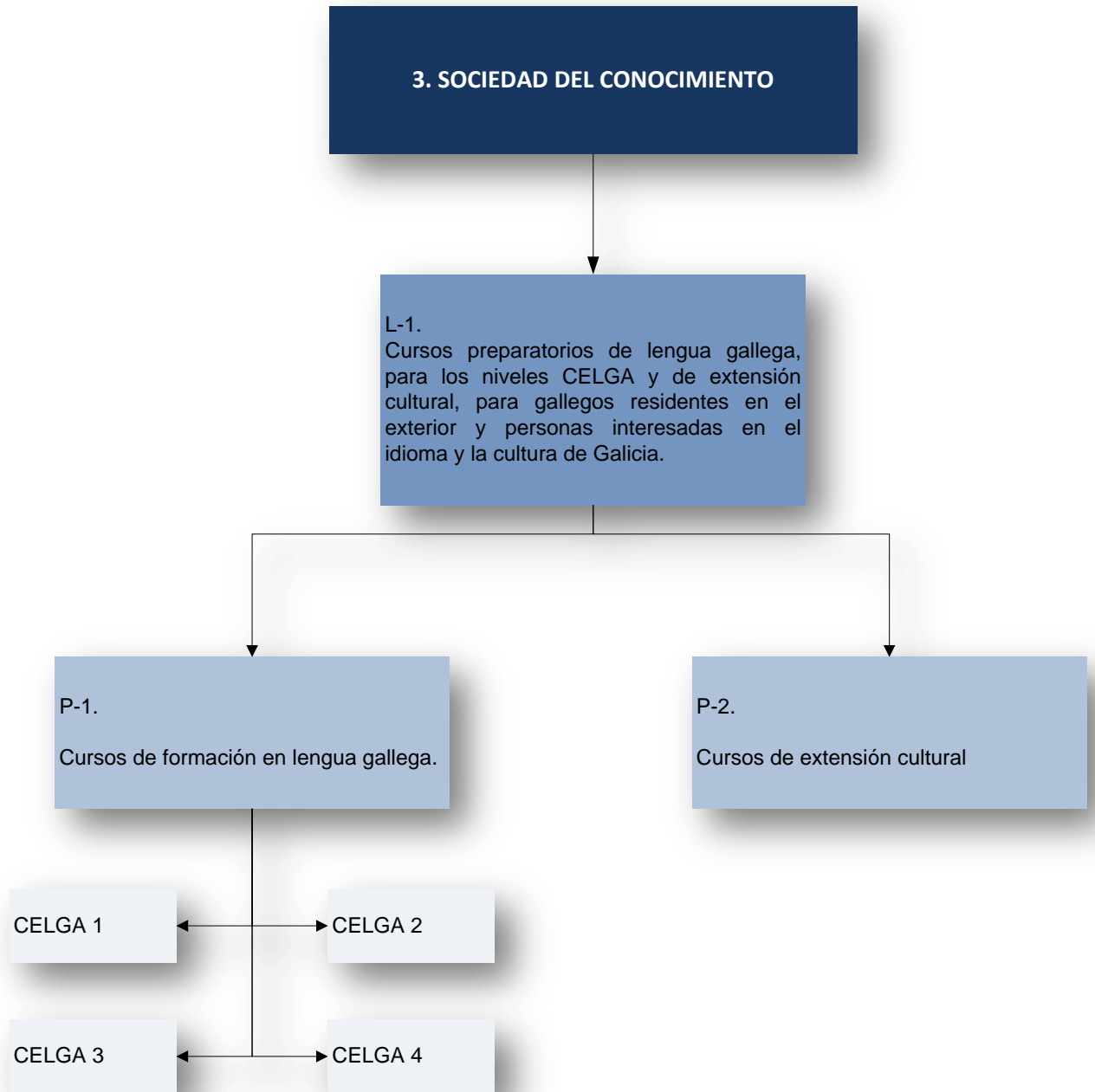



4. JUVENTUD

L-1. Programa de ayudas y subvenciones destinadas a las entidades gallegas en el exterior para la realización de proyectos promovidos por la juventud.

L-2. Programa de becas destinadas a los ciudadanos gallegos en el exterior para la realización de estudios universitarios oficiales y de formación profesional.

L-3. Programa de ayudas para la participación en actividades de campamentos y campos de trabajo dirigidos a jóvenes de origen gallego o descendientes de gallegos que residen en el exterior.

P-1. Becas para la realización de estudios universitarios de carácter oficial y validez en todo el territorio nacional en cualquiera de las 3 universidades de Galicia

P-2. Becas para la realización de estudios conducentes a la obtención del título de Máster Universitario en cualquiera de las 3 universidades de Galicia.

P-3. Becas de intercambio para la realización de enseñanzas universitarias en cualquiera de las 3 universidades de Galicia que tengan firmados convenios con universidades de países extracomunitarios.

P-4. Becas para la realización de estudios de formación profesional de grado superior en centros docentes públicos y privados de Galicia que tengan estas enseñanzas concertadas.

P-1. Campamentos.

P-2. Campos de trabajo.

5. RETORNO

L-1. Programa de subvenciones dirigida a entidades gallegas en el exterior para realizar acciones de información, orientación y asesoramiento para emigrantes gallegos con voluntad de retornar.

L-2. Ayudas Extraordinarias a emigrantes gallegos retornados y a sus familiares



11.1.1. ATENCIÓN SOCIO-ASISTENCIAL A LOS GALLEGOS RESIDENTES EN EL EXTERIOR

LINEA DE ACTUACIÓN 1.1 PROGRAMA DE AYUDAS ECONÓMICAS INDIVIDUALES A GALLEGOS RESIDENTES EN EL EXTERIOR.

Se establece un programa de ayudas económicas individuales a emigrantes gallegos . Se regula la concesión de ayudas económicas, directas, individuales y de carácter social, dirigidas a emigrantes de nacionalidad española y de origen gallega, y a determinados familiares, residentes en el extranjero, que se encuentren en situación de precariedad económica. Están destinadas a cubrir las necesidades básicas de subsistencia y atención socio-sanitaria.

LINEA DE ACTUACIÓN 1.2 “REENCONTROS”

PROGRAMA 1.2.1 Reencuentros “Ven a Galicia” e Reencuentros “Volver a Terra”

Ayudas para facilitar el contacto con Galicia de emigrantes gallegos residentes en el exterior y dar cumplimiento a la Ley de Galleguidad, 4/1983, y al Estatuto de Autonomía de Galicia que establece el derecho de las comunidades gallegas en el exterior a colaborar y compartir la vida social y cultural del pueblo gallego.

Fomenta el contacto entre los emigrantes con la tierra y con sus familias residentes en Galicia como una de las formas más importantes de mantener los vínculos de las comunidades gallegas en el exterior con las realidad cotidiana de Galicia.

Programa 1.2.1.1 Reencuentros “Ven a Galicia”.



Dirigido a emigrantes gallegos con residencia en comunidades autónomas españolas o en Europa, mayores de 60 años, que no hayan participado

Programa 1.2.1.2 Reencuentros “Volver a Terra”

Dirigido a emigrantes con residencia en América, mayores de 60 años, que no hayan participado en estos programas en los últimos años y que tengan bajos recursos económicos.

PROGRAMA 1.2.2 Reencuentros “Volver a Casa”

Ayudas para facilitar la convivencia de los emigrantes gallegos con sus familias residentes en Galicia y dar así cumplimiento a la Ley de Galleguidad, Ley 4/1983, y al Estatuto de Autonomía de Galicia que establece el derecho de las comunidades gallegas en el exterior a colaborar y compartir la vida social y cultural del pueblo gallego.

Fomenta el contacto entre los emigrantes con la tierra y con sus familias residentes en Galicia como una de las formas más importantes de mantener los vínculos de las comunidades gallegas en el exterior con la realidad cotidiana de Galicia y satisfacer así uno de los deseos más anhelados de los gallegos que tienen su residencia fuera de Galicia.

Dirigido a emigrantes gallegos residentes en América, mayores de 55 años, que no hayan participado en programas similares de la Xunta de Galicia en los últimos cinco años y que tengan bajos recursos económicos.

ACCIÓN 1.1 EXTENSIÓN DEL DERECHO DE PRESTACIÓN SANITARIA DURANTE SUS ESTANCIAS TEMPORALES EN GALICIA A LOS GALLEGOS/AS RESIDENTES EN EL EXTERIOR



Se colaborará de forma transversal con diferentes departamentos del Gobierno de Galicia, bajo la responsabilidad de la Consellería de Sanidade, para la extensión del derecho a la prestación sanitaria , a los gallegos residentes en el exterior, en sus estancias temporales en Galicia a través del Servicio Gallego de Salud.

ACCIÓN 1.2 COLABORACIÓN CON LOS SISTEMAS DE ATENCIÓN SANITARIA DEPENDIENTES DE ENTIDADES GALLEGAS O ESPAÑOLAS CON UN NÚMERO SIGNIFICATIVO DE BENEFICIARIOS GALLEGOS.

La colaboración del Gobierno de Galicia con los sistemas de atención sanitaria dependientes de entidades gallegas o españolas con un número significativo de beneficiarios gallegos ha sido una constante de la actuación sociosanitaria del Gobierno de Galicia a favor de los gallegos residentes ausentes, fundamentalmente en los países de Latinoamérica. Como política transversal del Gobierno de Galicia atiende de forma integral a muchas de las necesidades del grupo de hospitales enclavados en diferentes países.

Galicia sostendrá las acciones de colaboración con estas entidades prestadoras de servicios sanitarios bajo las premisas de eficiencia y eficacia; promoviendo las mejoras necesarias a nivel técnico, de formación y gestión que mejoren las capacidades y calidad de la atención a nuestra población gallega en el exterior.

ACCIÓN 1.3 AYUDAS A LOS GALLEGOS RESIDENTES EN EL EXTERIOR EN SITUACIÓN DE PRECARIEDAD PARA GARANTIZAR LA COBERTURA SANITARIA EN EL SISTEMA DE ATENCIÓN SANITARIA DEPENDIENTE DE ENTIDADES GALLEGAS O ESPAÑOLAS CON UN NÚMERO SIGNIFICATIVO DE BENEFICIARIOS GALLEGOS.

Garantizar el acceso a los sistemas de salud a los gallegos residentes en el exterior es una prioridad de este plan estratégico . El esfuerzo por cubrir esta necesidad a aquellos de nuestros paisanos en situación de precariedad se mantendrá durante estos tres años.



ACCIÓN 1.4 COLABORACIÓN CON LOS CENTROS DE DÍA Y RESIDENCIAS DE LA TERCERA EDAD DEPENDIENTES DE ENTIDADES GALLEGAS O ESPAÑOLAS CON UN NÚMERO SIGNIFICATIVO DE BENEFICIARIOS GALLEGOS.

El progresivo envejecimiento de las primeras generaciones de gallegos residentes en el exterior, hace necesario priorizar esfuerzos para mejorar y aumentar la atención de nuestros mayores en el exterior. El Gobierno de Galicia seguirá implicando esfuerzos en diferentes acciones:

- Mejora en las dotaciones de los centros de día y residencias en el exterior dependientes de entidades gallegas o españolas con un número significativo de beneficiarios gallegos.
- Mejora de la formación de los profesionales que atienden a nuestros mayores.
- Ayudas para el funcionamiento ordinario de los centros de día y residencias de la tercera edad.

ACCIÓN 1.5 POTENCIAR LOS ESTUDIOS PARA DEFINIR LA SITUACIÓN DE LOS GALLEGOS EN SITUACIÓN DE PRECARIEDAD O EN RIESGO DE EXCLUSIÓN SOCIAL Y LAS MEDIDAS DE INTERVENCIÓN MÁS EFECTIVAS.

Es necesario conocer la realidad efectiva del número y localización de los casos de gallegos y familiares en situación de precariedad o en riesgo de exclusión social. Desde la Secretaría Xeral de Emigración se impulsarán estudios efectivos y planes de intervención para garantizar la atención necesaria a este colectivo, con especial atención a la tercera edad y a las familias en riesgo de exclusión social.



11.1.2 PROGRAMAS DE ACTUACIÓN EN FAVOR DAS COMUNIDADES GALEGAS NO EXTERIOR.

LINEA DE ACTUACIÓN 2.1 PROGRAMAS DE ACTUACIÓN EN FAVOR DAS COMUNIDADES GALEGAS NO EXTERIOR.

Establece las ayudas necesarias en cumplimiento del derecho , reconocido en el Estatuto de Autonomías de Galicia, de las comunidades galegas asentadas fuera de Galicia a compartir la vida social y cultural del pueblo gallego.

PROGRAMA 2.1.1 Ayudas a entidades galegas en el exterior para la prestación de servicios socioasistenciales a favor de las personas de origen gallego residentes en el exterior y sus descendientes.

Concede subvenciones destinadas a las entidades que presten servicios sanitarios, socioasistenciales o residenciales, a personas de origen gallega residentes en el exterior que carezcan de la correspondiente cobertura y de medios económicos suficientes para afrontar su coste.

PROGRAMA 2.1.2 Ayudas para promover la realización de proyectos culturales, formativos y actividades asociativas propias de las entidades gallegas en el exterior.

Fomenta, mediante la concesión de ayudas la realización de la programación cultural y formativa de los centros y entidades gallegas en el exterior y, así mismo, promueve la difusión y preservación del patrimonio cultural de Galicia entre las colectividades de gallegos residentes en los lugares de acogida.

PROGRAMA 2.1.3 Ayudas para la edición de publicaciones y otras acciones informativas de las entidades gallegas en el exterior.



Fomenta y potencia la dinámica cultural de los centros y comunidades gallegas en el exterior a través de la edición de libros, publicación de revistas de carácter periódico, realización de programas de radio y televisión, así como otras acciones que contribuyan a un mejor conocimiento de la realidad y difusión de la imagen de Galicia en los lugares de asentamiento de las comunidades gallegas residentes en el exterior.

PROGRAMA 2.1.4

Ayudas para la financiación de los gastos de funcionamiento de las entidades gallegas en el exterior

Concede ayudas para contribuir a la financiación de los gastos corrientes o de funcionamiento de carácter periódico en que incurran los centros y entidades gallegas existentes fuera de Galicia y que resulten necesarios para el mantenimiento de su actividad ordinaria

LINEA DE ACTUACIÓN 2.2

PROGRAMAS DE APOYO INFRAESTRUCTURAL A LAS COMUNIDADES GALLEGAS EN EL EXTERIOR

Establece las subvenciones a los programas de apoyo infraestructural –para reforma, rehabilitación, e conservación de sus instalaciones; para la mejora de dotaciones y equipamientos; para el acondicionamiento y dotación y/o renovación de fondos de bibliotecas y las ayudas para la restauración del patrimonio artístico, bibliográfico y documental titularidad de las entidades gallegas en el exterior.

PROGRAMA 2.2.1

Ayudas a entidades gallegas en el exterior para la reforma , rehabilitación y conservación de sus instalaciones.

Concede subvenciones a las entidades gallegas en el exterior para contribuir a la financiación de los gastos derivados de las inversiones que se realicen en obras de reforma, reparación, conservación, restauración y mantenimiento, destinadas a la mejora de sus instalaciones.

PROGRAMA 2.2.2

Ayudas a entidades asociativas de emigrantes gallegos en el exterior para la mejora de dotaciones.



Concede ayudas destinadas a las entidades gallegas en el exterior para financiar la adquisición de dotaciones y equipamientos que contribuyan a mejorar las condiciones en que se desenvuelven las actividades asociativas que realizan.

PROGRAMA 2.2.3

Ayudas para el acondicionamiento y dotación y/o renovación de fondos de las bibliotecas pertenecientes a las entidades gallegas en el exterior.

Concede ayudas para financiar el acondicionamiento y mejora de las instalaciones de las bibliotecas existentes en las entidades gallegas en el exterior y la dotación y/o renovación de sus fondos bibliográficos y demás actuaciones que contribuyan a mejorar las condiciones en que se encuentran en la actualidad.

LINEA DE ACTUACIÓN 2.3

**PROGRAMA DE ESCUELAS ABIERTAS PRESENCIALES
DESTINADAS A CIUDADANOS GALLEGOS RESIDENTES EN EL
EXTERIOR**

Fomenta la cultura gallega en sus diferentes manifestaciones artísticas y promueve la participación de los ciudadanos gallegos residentes en el exterior y de sus comunidades en programas formativos de carácter presencial y que se desarrollarán en Galicia.

PROGRAMA 2.3.1

Formación – Nivel Intermedio.

Se imparten los siguientes cursos:

2.3.1.1 Asociacionismo, participación e información juvenil

2.3.1.2 TIC's y Nuevas Tecnologías.

2.3.1.3 Gestión de asociaciones y entidades sin ánimo de lucro.

2.3.1.4 Gaita tradicional gallega.

2.3.1.5 Canto popular y percusión.



2.3.1.6 Baile tradicional gallego.

PROGRAMA 2.3.2 Especialización –Nivel avanzado.

Se imparten los siguientes cursos:

2.3.2.1 Gaita tradicional gallega.

2.3.2.2 Gaita tradicional gallega.

LINEA DE ACTUACIÓN 2.4 PROGRAMA DE SEMINARIOS DE BAILE-MÚSICA Y COCINA TRADICIONAL GALLEGA DIRIGIDA A ENTIDADES GALLEGAS EN EL EXTERIOR.

Potencia la relación de los gallegos residentes en el exterior con las costumbres y tradiciones gallegas a través de distintos programas formativos de baile, música y cocina tradicional gallega, que se realizarán en las entidades gallegas del exterior, de manera que se mantenga viva nuestra identidad y se promocióne nuestra cultura en el exterior.

PROGRAMA 2.4.1 Programa de Baile y música tradicional gallega.

Consta de las siguientes modalidades:

2.4.1.1 Seminarios de baile.

2.4.1.2 Seminarios de Gaita.

2.4.1.3 Seminarios de percusión

2.4.1.3 Seminarios de pandereta y canto.

PROGRAMA 2.4.2 Programas de cocina tradicional gallega.

2.4.2.1 Seminarios de cocina tradicional gallega.



ACCIÓN 2.1

POTENCIAR EL PAPEL DE COORDINACIÓN INFORMATIVA Y GENERACIÓN DE INICIATIVAS A FAVOR DE LAS COMUNIDADES GALEGAS EN EL EXTERIOR A TRAVÉS DE LA COMISIÓN DELEGADA DEL CONSELLO DE COMUNIDADES GALEGAS.

Reforzar el papel informativo y coordinador de la Comisión Delegada del Consello de Comunidades Galegas generará el aprovechamiento de un canal informativo, asesor y de coordinación de iniciativas del alto valor para el Gobierno de Galicia. Tras el IX Consello de Comunidades Galegas se coordinará con la Comisión Delegada elegida en el mismo:

- Desarrollo de una agenda de trabajo por el período de mandato de la Comisión Delegada.
- Apertura de canales de comunicación permanentes tanto entre las Comunidades Gallegas con la Comisión Delegada como de esta con la Secretaría Xeral da Emigración.
- Generar un espacio propio dentro del portal Galiciaaberta.com en el que la Comisión Delegada pueda intercomunicarse, relacionarse con las entidades gallegas en el exterior, poner a disposición de los gallegos en el exterior documentación o información generada por este organismo y poder comunicarse , de forma estable, con la galleguidad.

ACCIÓN 2.2 **ACTUALIZACIÓN DEL REGISTRO DE COMUNIDADES GALEGAS.**

Atendiendo a una demanda planteada ampliamente por muchas de nuestras Comunidades Gallegas, se abrirá tras el IX Consello de Comunidades Galegas, un debate y estudio para la actualización del Registro de Comunidades Gallegas, con el fin de dimensionar, de forma objetiva el peso real de nuestras entidades. Con la colaboración de la Comisión Delegada del Consello de Comunidades Galegas se valorará la permanencia, inclusión o exclusión de las entidades constituidas bajo las premisas que señala la Ley de Reconocimiento de la Galleguidad.



11.1.3 SOCIEDAD DEL CONOCIMIENTO

LÍNEA 3.1

CURSOS PREPARATORIOS DE LENGUA GALLEGA, PARA LOS NIVELES CELGA Y DE EXTENSIÓN CULTURAL, PARA LOS GALLEGOS RESIDENTES EN EL EXTERIOR Y PERSONAS INTERESADAS EN EL IDIOMA Y LA CULTURA DE GALICIA.

En cumplimiento de la Ley 3/1983, de 15 de junio, de normalización lingüística y de la Ley 4/1983 de 15 de junio, de reconocimiento de la galleguidad, que establecen que , el Gobierno de Galicia hará uso de los recursos necesarios para que los gallegos residentes en el exterior puedan disponer de los servicios culturales y lingüísticos en el idioma propio de Galicia, se convocan cursos preparatorios para los niveles Celga y de extensión cultural, que se realizarán en los centros gallegos en el exterior, en entidades sin ánimo de lucro y en las ciudades en las que exista una importante demanda en el conocimiento de la lengua gallega.

PROGRAMA 3.1.1 Cursos de lengua gallega y de extensión cultural

Se desarrollarán en los centros gallegos y entidades sin ánimo de lucro, radicadas fuera de Galicia, interesadas en el conocimiento de la lengua y cultura de Galicia. Los niveles de conocimiento que se impartirán serán válidos para obtener los certificados de:

- Lengua gallega 1 (Celga 1).
- Lengua gallega 2 (Celga 2).
- Lengua gallega 3 (Celga 3).
- Lengua gallega 4 (Celga 4).

PROGRAMA 3.1.2 “Galegonatúacidade “

Cursos de lengua gallega dirigidos a personas residentes en el exterior que estén interesadas en el conocimiento de la lengua gallega. Los niveles de



conocimiento que se impartirán serán válidos para obtener los certificados Celga 1,2,3 y 4.

ACCIÓN 3.1 MEJORA DE LAS CAPACIDADES DEL PORTAL GALICIAABERTA.COM

Desde su creación en 2004 el portal galiciaaberta.com se ha convertido en un referente fundamental de la acción institucional a favor de las Comunidades Gallegas en el exterior. Aún así, consideramos esencial la mejora de sus capacidades y la explotación efectiva de sus potencialidades. La Secretaría Xeral de Emigración considera a este portal una herramienta esencial en su política de mejora tecnológica y de sus estrategias de información y comunicación hacia las Comunidades Gallegas y fomentará los procesos de mejora continua.

ACCIÓN 3.2 E-ADMINISTRACIÓN PARA LAS COMUNIDADES GALLEGAS

Facilitar los procesos de tramitación de órdenes y ayudas a las Comunidades Gallegas y garantizar un canal fiable, rápido, seguro y con capacidad de retroalimentación entre estas entidades y el Gobierno de Galicia será uno de los ejes de actuación en la mejora del uso de la tecnología por parte de las entidades gallegas.

Como política transversal de la Administración de Galicia, la Secretaría Xeral da Emigración bajo la coordinación, asesoramiento y apoyo de la Secretaría Xeral de Modernización e Innovación Tecnolóxica irá implementando, de forma progresiva y coordinada con las entidades la teletramitación de sus órdenes de subvenciones y ayudas.

ACCIÓN 3.3 MEJORA DE LAS CAPACIDADES DE COMUNICACIÓN ENTRE LAS COMUNIDADES GALLEGAS Y DE ESTAS CON LA ADMINISTRACIÓN GALLEGA.

El portal galiciaaberta.com debe ser el punto de encuentro virtual de las Comunidades Gallegas, desde la Secretaría Xeral de Emigración se generarán herramientas tecnológicas de información y comunicación que den visibilidad a las actividades de las entidades gallegas, garanticen espacios



abiertos de comunicación (foros, video-conferencias, páginas web, foros) para el uso de los gallegos y las entidades en el exterior.

11.1.4 JUVENTUD

LÍNEA 4.1 PROYECTOS PROMOVIDOS POR LA JUVENTUD.

PROGRAMA 4.1.1 Ayudas para la realización de proyectos promovidos por la juventud

Promueve implicar y hacer partícipe a la juventud vinculada a los colectivos gallegos residentes en el exterior en la realización de proyectos creativos, formativos, de participación y de intercambio cultural que fomenten la integración de los jóvenes en las estructuras orgánicas de las entidades gallegas en el exterior, propiciando de esta forma la renovación generacional de los mismos

LÍNEA 4.2

PROGRAMAS DE BECAS DESTINADAS A LOS CIUDADANOS GALLEGOS EN EL EXTERIOR PARA LA REALIZACIÓN DE ESTUDIOS UNIVERSITARIOS OFICIALES Y DE FORMACIÓN PROFESIONAL.

Promueve la realización de estudios universitarios oficiales, de intercambio y de formación profesional a los estudiantes gallegos en el exterior dentro del sistema educativo de Galicia.

PROGRAMA 4.2.1

Becas para la realización de estudios universitarios de carácter oficial y validez en todo el territorio nacional en cualquiera de las tres universidades de Galicia.

Adjudicación de becas o prórroga de las ya otorgadas, para la realización de estudios universitarios presenciales conducentes a la obtención del título de grado, licenciado, ingeniero, arquitecto, diplomado, maestro, ingeniero técnico o arquitecto técnico en cualquiera de las tres universidades de



Galicia por parte de gallegos residentes en el exterior.

PROGRAMA 4.2.2

Becas para la realización de estudios conducentes a la obtención del título de máster universitario en cualquiera de las tres universidades de Galicia.

Convocatoria de becas de nueva adjudicación o prórroga de ya otorgadas, para la realización de estudios conducentes a la obtención del título de Máster Universitario, en alguna de las universidades del sistema universitario de Galicia por parte de gallegos residentes en el exterior.

PROGRAMA 4.2.3

Becas de intercambio para la realización de enseñanzas universitarias en cualquiera de las tres universidades gallegas que tengan firmados convenios con países extracomunitarios.

Convocatoria de becas para la realización de estudios presenciales conducentes a la obtención del título de grado, licenciado, ingeniero, arquitecto, diplomado, maestro, ingeniero técnico o arquitecto técnico en cualquiera de las tres universidades de Galicia por parte de gallegos residentes en el exterior en programas de movilidad conveniados entre cualquiera de las universidades de Galicia con universidades de países extracomunitarios.

PROGRAMA 4.2.4

Becas para la realización de estudios de formación profesional de grado superior en centros docentes públicos y centros privados de la Comunidad Autónoma de Galicia que tengan estas enseñanzas concertadas.

Convocatoria de becas para la realización de estudios de formación profesional de grado superior en centros docentes públicos y centros privados de la Comunidad Autónoma de Galicia que tengan estas enseñanzas concertadas.

LÍNEA 4.3

PROGRAMAS DE AYUDAS PARA LA PARTICIPACIÓN EN ACTIVIDADES DE CAMPAMENTOS Y CAMPOS DE TRABAJO DIRIGIDOS A JÓVENES DE ORIGEN GALLEGA O DESCENDIENTES DE GALLEGOS QUE RESIDAN EN EL EXTERIOR



Facilita a la juventud de la Galicia exterior el contacto con la realidad gallega y el encuentro con sus familiares.

PROGRAMA 4.3.1 Actividades de campamento

Convocatoria de plazas en campamentos y albergues juveniles situados en Galicia, dependientes de la Dirección Xeral de Xuventude, realizando actividades diferenciadas:

- Galicia: verde y azul: mejora del conocimiento sobre los espacios naturales de Galicia.
- Rutas conoce Galicia: Actividad de campamento itinerante para conocer distintas localidades de Galicia complementada con actividades deportivas diversas.

PROGRAMA 4.3.2 Campos de trabajo

Convocatoria de plazas en diversos campos de trabajo donde los jóvenes realizarán actividades de colaboración desinteresada y voluntaria en diversos trabajos en la procura de un mejor conocimiento de nuestra cultura, medioambiente y patrimonio.

ACCIÓN 4.1 CONGRESOS DE LA JUVENTUD GALLEGA EN EL EXTERIOR

Se desarrollarán, de forma periódica y en las diferentes áreas con presencia de las comunidades gallegas, congresos de juventud, en los que los jóvenes gallegos residentes en el exterior y los descendientes de gallegos puedan contar con un foro en el que expresar sus inquietudes y ambiciones como colectivo y puedan mantener un diálogo intergeneracional, abierto y franco, con los responsables de las entidades gallegas.

El objetivo fundamental de estos congresos es promover la integración de los jóvenes en las actividades y responsabilidades de las entidades gallegas y



el necesario recambio generacional en sus directivas. Este proceso, que debe ser progresivo, dialogado y acordado necesita del contacto y la confianza de las generaciones que conforman la galleguidad. Estos congresos darán voz a los jóvenes y serán el germen que garantizará la vida de muchas de nuestras entidades.

ACCIÓN 4.2 PROGRAMAS DE MEJORA DE LAS CAPACIDADES DIRECTIVAS, DE GESTIÓN, DE COMUNICACIÓN Y LIDERAZGO DE LOS JÓVENES GALLEGOS EN EL EXTERIOR

Como complemento necesario de los congresos de juventud, desde la Secretaría Xeral de Emigración se desarrollará un catálogo de cursos formativos; tanto presenciales como online para mejorar las capacidades de los jóvenes gallegos en el exterior para ponerlos en valor en las entidades gallegas. Gestión administrativa, Dirección, Liderazgo, Comunicación, Voluntariado, Políticas socio-asistenciales, Planificación, gestión y control de proyectos, serán algunos de los programas formativos que se desarrollarán con los jóvenes.

ACCIÓN 4.3 INTERCAMBIOS DE LA JUVENTUD GALLEGA

Poner en relación a las asociaciones juveniles gallegas con jóvenes integrados en la vida asociativa de las Comunidades Gallegas en el exterior. Generar dinámicas de relación, trabajo y gestión de proyectos comunes por parte de la juventud gallega del interior y del exterior. Esta acción se coordinará con la Dirección Xeral de Xuventude.

ACCIÓN 4.4 FOMENTO DE LA INICIATIVA EMPRESARIAL, EL EMPRENDIMIENTO Y EL AUTOEMPLEO PARA JÓVENES GALLEGOS EN EL EXTERIOR Y DESCENDIENTES DE GALLEGOS.

Se apoyarán las iniciativas tendentes al conocimiento mutuo, la coordinación de iniciativas entre jóvenes empresarios gallegos del exterior con jóvenes empresarios radicados en Galicia, la mejora en la formación, el desarrollo de plataformas de comunicación e intercambio de experiencias y el acceso de estos jóvenes a proyectos autonómicos de internacionalización



y el comercio internacional, a través de un acceso actualizado a las oportunidades empresariales de Galicia.

11.1.5 RETORNO

LÍNEA 5.1

ACCIONES DE INFORMACIÓN, ORIENTACIÓN Y ASESORAMIENTO PARA EMIGRANTES GALLEGOS CON VOLUNTAD DE RETORNAR.

PROGRAMA 5.1.1

Subvenciones dirigidas a entidades gallegas en el exterior para realizar acciones de información, orientación y asesoramiento para emigrantes gallegos con voluntad de retornar.

Ofrecer un servicio de información, orientación y asesoramiento dirigido a los emigrantes gallegos y descendientes residentes en el exterior, sobre todas las materias y asuntos que puedan incidir en sus relaciones con Galicia, especialmente en las dirigidas al retorno.

LÍNEA 5.2

ACCIONES A FAVOR DEL RETORNO.

PROGRAMA 5.2.1

Ayudas extraordinaria a emigrantes gallegos retornados y a sus familiares.

Concede ayudas extraordinarias y no periódicas dirigidas a los emigrantes gallegos/as retornados/as y a sus familiares, para apoyar su retorno a Galicia, reforzando la cobertura a las personas de la tercera edad que se encuentren en especial situación de vulnerabilidad; así como contar con un complemento de las ayudas concedidas para sufragar los gastos derivados del retorno consistentes en: traslado de enseres, gastos de viaje de retorno y traducción y legalización de documentos.

ACCIÓN 5.1

TELÉFONO DE ATENCIÓN AL EMIGRANTE Y RETORNADO

El Teléfono de atención al emigrante y retornados funcionará como un call-center y pondrá a disposición de todos sus usuarios una línea telefónica con



un amplio horario de atención, de lunes a viernes durante todo el año.

ACCIÓN 5.2 OFICINAS DE INFORMACIÓN EN EL EXTERIOR:

Las oficinas de Información en el exterior se abrirán en aquellos países que en los últimos años han arrojado un mayor índice de población retornada.

ACCIÓN 5.3 ELABORACIÓN DE LA LEY DEL RETORNO

Con esta norma se quiere dotar de un marco jurídico estable a la política de retorno en Galicia, en una concepción de política activa de integración que va más allá de la tradicional de carácter estrictamente asistencial y que, además, sirva para abordar otros aspectos relacionados con las personas a las que va dirigida, en particular, a la asistencia en sus países de origen para mejorar su situación, establecer canales de colaboración y participación, y tiene como principal finalidad, favorecer y facilitar el retorno a Galicia de los emigrantes gallegos.



12. CONCLUSIÓNS DOS RELATORIOS DO IX CONSELLO DE COMUNIDADES GALEGAS. MONTEVIDEO. DECEMBRO 2009.

12.1 CONCLUSIÓNS DO PRIMEIRO RELATORIO: GALEGUIDADE

Reunida a Comisión de traballo do IX Pleno do Consello de Comunidades Galegas para o debate do Relatorio: “Galeguidade”, presidida por D. Enrique Repiso Muriedas acordouse a aprobación por unanimidade das seguintes conclusións:

1. Ante o debate de si e ou non necesaria unha nova Lei da galeguidade acordase manter a actual -Lei de Recoñecemento da Galeguidade- e os cambios que compre facer instrumentalizáranse mediante o desenvolvemento regulamentario da mesma, correspondendo ao Pleno do Consello, tal e como actualmente está constituído, e co instrumento da Comisión Delegada, propoñer á Xunta de Galicia dita regulamentación.
2. A Comisión Delegada como órgano representativo da galeguidade debe ter a máxima representatividade e operatividade, aberta a posibles modificacións e melloras, para unha maior eficacia.

Propóñense as seguintes modificacións:

Reiterase a necesidade de actualizar o regulamento interno de funcionamento da Comisión Delegada para unha maior eficacia nas súas actuacións e xestión, nos seguintes aspectos:

- a) Representatividade e composición da Comisión Delegada Proponse manter a distribución de centros con galeguidade recoñecida e centros colaboradores.
- b) No referente á elección dos representantes da Comisión Delegada, exponse facer unha distribución por áreas en España para asegurar unha maior representatividade.

Proponse a apertura dun período electoral, ao menos de tres meses, antes da celebración do Pleno, onde os candidatos dean a coñecer as súas propostas e programas a través da portal web “galiciaaberta.com”.

- c) Períodos de representatividade e rotación dos membros da Comisión Delegada.
Expúxose establecer un límite á reelección dos membros da Comisión Delegada que se establece en dous períodos consecutivos como máximo.



- d) Reunións da Comisión Delegada
Considerase necesario engadir mais reunións para os membros das tres áreas onde se tratarán temas específicos que serán expostos na reunión conxunta de carácter anual.
 - e) Encomendase á Comisión Delegada a elaboración dos relatorios que se van a presentar no Consello, así como sometelos a súa aprobación coa suficiente antelación. Así mesmo, dita Comisión terá que facer unha memoria anual informando do traballo desenvolvido e darlo a coñecer a todos os centros galegos.
 - f) Instase a dotar de recursos a Comisión Delegada para que desenvolva o cometido que ten encomendado.
 - g) A Comisión Delegada debe velar polo cumprimento dos acordos adoptados tanto no seu seo como no do Consello de Comunidades Galegas e que eses acordos se teñan en conta pola Xunta de Galicia.
 - h) No procedemento de concesión ou denegación do recoñecemento Galeguidade aos centros debese consultar a Comisión Delegada
3. Difundir a cultura galega mediante o desenvolvemento de actividades e distintas iniciativas socioculturais que profundicen nos nosos valores, tradicións e na nosa lingua.
4. As Comunidades Galegas de España solicitan o seu dereito a acollerse aos beneficios da política de retorno.
5. Solicítase da Xunta de Galicia a realización dun estudio das colectividades galegas e da súa capacidade, artellando métodos e recursos apropiados para favorecer a fusión das entidades dunha mesma área de influencia. No caso de que estas fusións en determinadas entidades non sexan posibles se deben apoiar institucionalmente.
6. Promover por parte dos centros galegos a participación activa da mocidade no traballo e na dirección das entidades galegas coa finalidade de garantir a súa supervivencia.
7. Os procesos de integración e unión de entidades debe partir dunha primeira fase de achegamento mediante a coordinación de actividades e de servizos conxuntos, como fase previa para avanzar nun proceso común de integración.



8. Instase á Xunta de Galicia para que promova e apoie a creación de entidades educativas no exterior, creando así un espazo educativo galego que permita a educación dentro da galeguidade na diáspora.
9. É unha demanda constante da emigración galega e, xa exposta en anteriores Consellos, a necesidade de dar a coñecer en Galicia a historia da nosa emigración, ben a través do ensino regulado ou ben ao marxe do mesmo.
10. Instar a Xunta de Galicia a que amplíe o número de Delegacións no exterior para facilitarlle aos galegos o exercicio dos seus dereitos e as posibles prestacións ás que poidan acceder.
11. Para poñer fin ao cuestionamento existente sobre a participación dos residentes no exterior nos procesos electorais, débese garantir o exercicio do voto en urna.



12.2 CONCLUSIÓNS AO SEGUNDO RELATORIO: MULLER E XUVENTUDE

Reunida a Comisión de traballo do IX Pleno do Consello de Comunidades Galegas para o debate do Relatorio “Muller e Xuventude”, presidida por D^a Susana López Abella, acordouse a aprobación por unanimidade das seguintes conclusións:

1. Solicítase ao Goberno da Xunta de Galicia, para que transmita ao Congreso e ao Senado o acordo tomado no seno da Comisión de “Muller e Xuventude” dentro do IX Pleno do Consello de Comunidades Galegas, a necesidade de promover a reforma do Código Civil, no capítulo de nacionalidade, mediante o dictado dunha lei específica, que conteña entre outras materias, que se extenda ésta a todos os fillos e netos de españois sen restricción algunha e, con expresa mención a muller emigrante.
2. Propónse que se promocióne a integración da muller no eido laboral en todos os sectores e en igualdade de condicións, a través dos distintos programas de formación do goberno galego, así como das outras administracións do estado español.
3. Solicítase asimesmo, que se promocióne a capacitación axeitada e adecuada a xuventude, non só co fin de insertalos no eido institucional e cultural senon tamen no laboral, a través das accións que se leven a cabo por parte do goberno galego e outras institucións do estado español.
4. Visualízase a necesidade de promover a incorporación da muller en cargos de decisión dentro das entidades, así como a súa participación activa nas actividades dos mesmos.
5. Solicítase que dende a Secretaría Xeral da Emigración se realice unha campaña para conseguir esa paridade de homes e mulleres nos centros directivos, de maneira que non prevaleza discriminación alguna por razón de sexo.
6. Con motivo do ano Xacobeo 2010, solicítase que se promova que os xóvenes participen neste, que se fomenten intercambios entre eles, así como tamen que se habilite unha páxina web a través da Secretaría Xeral da Emigración, que sirva como foro de intercambio da xuventude galega no exterior.
7. As entidades e os centros galegos deben interiorizar a necesidade de captación, motivación e integración da xuventude nas actividades que distinguen o obxecto social das institucións. Da xuventude depende o futuro das institucións e, é necesario reflexionar e profundizar na importancia nos centros galegos da educación intergeneracional e a aceptación por parte dos maiores dos máis novos.



8. Fáise necesario promover actividades alternativas para a xuventude galega do Exterior dacordo coas novas necesidades sociais e de ocio, co fin de motivar a súa participación activa e plena no desenvolvemento e futuro dos centros.
9. Propónse favorecer a presenza de mulleres entre dos doce membros da Comision Delegada, para o cal se solicita que un membro de cada área xeográfica sexa una muller.



12.3 CONCLUSIONS AO TERCEIRO RELATORIO: POLITICAS SOCIOASISTENCIAIS

1. Realizar un estudo, un proxecto especial para os galegos emigrantes que residen en Venezuela, dada a actual situación de crise económica social que atinxe a este país.
2. Manter as axudas aos Centros Galegos, con especial atención aos de Venezuela, dado o incremento enorme de gastos que están a ter en vixilancia, vallado de instalacións con electrificación, dada a actual situación de inseguridade que se esta vivir neste país.
3. Facer as xestións necesarias para que, no caso de falecemento de unha persoa beneficiaria dunha prestación económica por ancianidade no Goberno de España, quede asegurada a asistencia sanitaria ao conxuxe viuvo.
4. Que se considere de forma especial as entidades galegas que como o Hogar Gallego para Ancianos de Domselar inauguraron obras para enfermos que parecen Alzheimer.
5. Que se axilien no medio do posible os tramites de solicitudes que afecten as persoas de mais idade.
6. Potenciar as actividades nos centros dedicados as persoas maiores ben con cursos ou con outro tipo de accións que contribúan ao benestar integral do adulto maior con manualidades terapéuticas, talleres de teatro, pintura, alfabetización informática, yoga, gimnasia, flexibilidade, expresión corporal, ... Con estas actividades atrasariase a aparición de enfermidades dexenerativas.
7. Dada a idade avanzada da emigración galega en America o numero de persoas afectadas polas enfermidades de Alzheimer, Parkinson e demencia senil comeza a ser muy elevada polo que se propon axudas para que estes enfermos podan a ser atendidos nas residencias adecuadas.
8. Apoyar a construción de xeriatricos e rematar os que están en construción, especificamente o que estar a realizar o Centro de Boiro en Bos Aires.
9. Que se manteñan as axudas económicas individuais con especial atención a persoas con enfermidade, que teñan familias dependentes, así como as axudas as entidades que prestan servizos asistenciais e sanitarios.



10. Dada a carestía das medicinas nos diferentes países de Sudamérica que imposibilita que as persoas maiores enfermas podan medicarse, solicítase o envío de cargamentos de medicinas tal como se realizaron en 2001 e 2002. Estes cargamentos deben de ir a nome das entidades que prestan servizos asistenciais e sanitarios.
11. Propór que as entidades galegas fagan campañas de recogida de medicinas procedendo, a través da Xunta de Galicia, ao seu envío aos Centros Galegos de destino.
12. Que se remitan as conclusións desta ponencia a todos os grupos políticos do Parlamento Nacional para que poidan instar ao goberno a realizar as modificacións necesarias para posibilitar a mellora das axudas e prestacións aos emigrantes en situación de necesidade.
13. Intentar políticas de esforzo compartido que distribúa a carga entre todos os contribuíntes similar ao modelo implantado nalgúns países de Europa como Alemaña.
14. Potenciar as xinerxias de todas as entidades para conseguir un maior alcance na atención socio-sanitaria, vía unificación ou mediante traballos conxuntos.
15. Promover o recoñecemento do fenómeno histórico e social da emigración.
16. Manter os programas como vacacións para lembrar que permiten o achegamento a terra dos participantes residentes en España e Europa.
17. Mellorar a coordinación entre concellos e goberno central para os trámites relativos a lei de dependencia.
18. Agradecer a Xunta de Galicia a implantación da tarxeta sanitaria que permitirá a atención sanitaria nas viaxes a Galicia.



12.4 CONCLUSIÓNS AO CUARTO RELATORIO: TECNOLOXÍA E CULTURA

En relación á plataforma virtual da emigración galiciaaberta, indícase que esta representa unha boa ferramenta , en canto a ofrecer una canle de comunicación dixital das accións que a Secretaría Xeral da Emigración ten en marcha entorno aos seus programas de actividades, contemplando as accións promovidas polas diferentes colectividades galegas.

1. Aspectos sobre os que traballar e mellorar no futuro. A presentación e distribución dos contidos do portal deberá seguir pautas da denominada Web 2.0 (maior participación dos usuarios), ademais de conseguir que esta este segmentada atendendo a diferentes áreas de interese como mocidade, axendas de actividades dos centros, información de contacto, tramitación de solicitudes, actualización dos datos do directorio de comunidades galegas, localización e posicionamento dos contidos ofertados a través dos principais buscadores, novos formatos de contidos como RSS e servizos de subscripción e alertas sobre contidos (boletíns electrónicos).
2. Crear un programa de xestión integral de entidades que unifique nun futuro a xestión coa administración. Facilitar ás entidades o acceso e a utilización do devandito programa. Proponse que os estudantes universitarios presenten este proxecto como traballo de fin de carreira.
3. Plataforma de formación on-line: a tele formación é unha área identificada como un novo medio onde seguir ofrecendo formación a un número superior de persoas, xestionandoa en menor tempo. Esta deberá estar centrada entorno á programación oficial da Secretaría da Emigración, ofrecendo novos contidos entorno a coñecementos como: a cultura e lingua galegas, as redes sociais, a pedagogía, a educación dixital e a capacitación.
4. Servizo de e-administración (administración electrónica): outro aspecto importante identificado, é que o portal Galiciaaberta.com deberá apostar pola modernización, estandarización e presentación dos diferentes trámites que as comunidades galegas e os diferentes colectivos de emigrantes realizan coa administración pública galega.
5. As comunidades galegas como espazos de interese onde aprender a utilizar a tecnoloxía, potenciando e favorecendo a aprendizaxe e a divulgación tecnolóxica con programas deseñados a medida para os distintos niveis. O seu obxectivo non será simplemente o de formar a usuarios senón o de formar a construtores de tecnoloxía. Nos cursos, as persoas aprenderán xuntas a compartir os propios proxectos e a organizarse en grupos de traballo, formando distintas redes Sociais interconectadas que acheguen novos proxectos, tecnoloxías e programas.



6. Nos centros galegos independentemente de que tamén se desenvolvan actividades “clásicas” neste ámbito, propoñense actividades entorno as TIC (tecnoloxías da información e comunicación); como facilitar a libre navegación gratuita, axudar ás persoas de toda condición e idade a relacionarse e axudarse mediante Internet e as TIC.
7. As comunidades galegas acompañando nas accións de divulgación e promoción de conferencias por parte de persoas implicadas no desenvolvemento da cultura tecnolóxica. Estas conferencias terían dinámicas múltiples como a participación e moderación do público tanto presencial como virtual (a través de portal Galiciaaberta.com).
8. Asociacionismo 2.0. Nos últimos tempos estamos a ver como a explosión das chamadas “redes sociais” están a configurar novos mecanismos e dinámicas con características propias como a velocidade de resposta e mobilización masiva. As novas xeracións son moito mais proclives ao uso deste tipo de tecnoloxías sociais; poderíase dicir que as redes sociais representan para as asociacións un medio idóneo para atraer a todos cara ao compromiso e o activismo cidadán. Polo tanto propónse implementar unha destas redes sociais.
9. Formación de formadores: fomentar a formación de novos formadores que actúen como membros permanentes das comunidades galegas.
10. Dixitalización documental dos arquivos das entidades galegas. Creación dentro da Cidade da Cultura de Galicia dun pavillón dedicado ao Museo –Arquivo da Emigración Galega.
11. Coordinar esforzos entre a administración e as entidades galegas das distintas áreas xeográficas para a creación dun Instituto Integral de formación cultural Galega. Compromiso de difusión, tanto por parte das administración públicas como das entidades galegas utilizando todos os medios ao seu alcance.



13. CONCLUSIÓN DA COMISIÓN DELEGADA DO CONSELLO DE COMUNIDADES GALEGAS. SANTIAGO DE COMPOSTELA. AGOSTO 2010.

Presidente

D. Santiago Camba Bouzas secretario xeral da Emigración

Secretario

D. Carlos Santiso Barros, xefe do servizo de Promoción dos Centros e Comunidades Galegas.

Vogais

Área de España:

D. Ernesto Lagarón Vidal, Agrupación Cultural Saudade

D. Antonio Barbosa Fernández, Casa de Galicia de Valladolid

D. Jaime Ovidio Campello Teijido, Casa Cultural de Galicia de Elgoibar

D. Raimundo Alfredo Otero, García, Lar Gallego de Sevilla

Área de Europa:

D. Xosé A. Fernández Corral, S.C.R. "O Lar Galego" de Rotterdam.

D. Nicolás Miño Suárez, Centro Gallego de Londres.

D. Martín Maceiras Santamariña, Centro Galego de Hannover e. V.

D. Xosé Constenta Suárez, A Nosa Galiza de Xenebra

Área de América:

D. Antonio Piñón Martín, Hermandad Gallega de Venezuela

D. José M. Segade Díaz, Centro Gallego de Montevideo

D. José M^a Vila Alén, Centro Galicia de Buenos Aires

D. Enrique Repiso Muriedas, Sociedad Vivero y su Comarca de la Habana



Membros Natos:

D. Julio Martínez Fernández, Centro Gallego de Buenos Aires

D. Manuel Ramos Pérez, Casa Galicia de Montevideo

MEMORIA DE ACTIVIDADES:

A Comisión Delegada do Consello de Comunidades Galegas, unha vez escoitada o informe de memoria de actividades do secretario xeral da Emigración, ante a proposta de limitar a idade de participación en escolas abertas a menores de 35 anos, e co obxecto de potenciar a participación da xuventude galega no exterior na vida societaria da Galicia exterior, comparte esta iniciativa.

Así mesmo acepta a proposta do secretario xeral da Emigración, de dar un maior protagonismo ás entidades galegas á hora de ser informados e consensuar programas de axuda da secretaría xeral Emigración, fundamentalmente en materia de axudas asistenciais individuais, campamentos e campos de traballo e os diferentes programas de Reencontros.

A Comisión Delegada do Consello de Comunidades Galegas solicita unha maior axilidade e simplicidade na tramitación das diferentes resolucións de axuda e subvención. O Xecretario Xeral da Emigración pretende que as resolucións de convocatoria estean publicadas antes de fin de ano de 2010 e resoltas antes da finalización do mes de marzo de 2011, co obxecto de que os centros realicen unha mellor planificación das súas actividades.

Os representantes da Comisión Delegada da área de España, solicitan da Secretaría Xeral da Emigración un esforzo en materia de organización de actividades para a xuventude dentro das comunidades do territorio español.



LEI DE GALEGUIDADE

A Comisión Delegada de acordo coa Secretaría Xeral da Emigración abre un período de debate de 4 a 6 meses sobre a reforma de diferentes aspectos da Lei. A Comisión Delegada entende a necesidade de actualizar a Lei da Galeguidade e a regulación dos diversos órganos da mesma.

Propónse unha reunión desta comisión ao finalizar este proceso de reflexión que poida presentar unha proposta de anteproxecto consensuado ao Consello de Goberno da Xunta de Galicia para o seu posterior envío ao Parlamento de Galicia.

LEI DE RETORNO

Unha vez escoitado o anteproxecto de lei de retorno presentada pola Secretaría Xeral da Emigración a Comisión Delegada do Consello entende a necesidade de fixar un marco lexislativo que defina e regule a condición de galego retornado.

Esta comisión entende esencial o desenvolvemento deste marco xurídico para poder xerar con posterioridade medidas efectivas que garantan os dereitos dos retornados galegos.

Así mesmo a Secretaría Xeral da emigración, co obxecto de mellorar e unificar a información de interese para os galegos do exterior con vontade de retorno comprométese a editar no prazo máximo de un mes a guía galega do retorno.

PLAN INTEGRAL DE EMIGRACIÓN 2011 – 2013

A comisión delegada do Consello de Comunidades galegas recepciónou a proposta do plan integral de emigración elaborado pola Secretaría Xeral da Emigración e dase un prazo de un mes para poder efectuar as oportunas valoracións sobre o citado documento.



COMISIÓN DELEGADA.

A secretaria xeral da Emigración co obxecto de mellorar a capacidade de información e comunicación da comisión delegada propón a xeración dun espazo informativo e comunicativo específico dentro do portal galiciaaberta.com.

A Comisión Delegada do Consello de Comunidades Galegas propón o cumprimento do acordo adoptado en anterior sesión dun reparto territorial nas diferentes zonas para que os membros desta comisión poidan informar das entidades con galeguidade recoñecida.

A secretaria xeral da emigración comprométese a facer unha proposta neste sentido antes de 30 días.

A Comisión Delegada manterá aberto o debate sobre a conveniencia de manter reunións por separado das distintas zonas xeográficas previamente a celebración das Comisións Delegadas conxuntas. Estudiarase a forma máis axeitada e consensuada de levar a cabo esta iniciativa.

FUSIÓN E/OU INTEGRACIÓN DAS ENTIDADES GALEGAS.

A Comisión Delegada do Consello de Comunidades Galegas é consciente da necesidade de emprender un proceso racional e consensuado para promover a fusión ou integración das Comunidades Galegas co obxecto de impedir a perda do patrimonio da galeguidade, material e inmaterial, mellorar a eficiencia, eficacia e racionalización do gasto das actuacións das entidades galegas e ampliar a súa base societaria. Compreendendo a dificultado deste proceso tamén e consciente a comisión delegada da necesidade de afrontalo dunha forma clara e decidida.

AXUSTES ORZAMENTARIOS

A comisión delegada é consciente da difícil situación económica a nivel global que afecta de forma xeral a todos os países con galeguidade e informada pola secretaría xeral da Emigración da política da Xunta de Galicia de racionalización do gasto público, entende e comparte a necesidade conxunta



de reflexionar e emprender accións que garantan o necesario esforzo en políticas socioasistenciais cara os sectores máis vulnerables da Galicia exterior.

A Comisión Delegada do Consello de Comunidades Galegas comprométese a emprender accións informativas cara o conxunto da galeguidade para transmitir a necesidade de axustar as políticas do gasto das entidades galegas, emprender políticas de eficiencia económica nas mesmas e a promover a necesaria colaboración das entidades galegas para coordinar actividades conxuntas que desenvolvan unha cultura de austeridade como está a facer o conxunto da sociedades galega.

E para iso, a continuación propoñen a secretaría xeral da Emigración que se fixen criterios claros e efectivos de aforro en aquelas actividades non esenciais para a Galicia exterior.

RECHAZO A REFORMA DA LOREG

A Comisión Delegada do Consello de Comunidades Galegas quere amosar o seu máis rotundo rechazo ante a reforma da Lei Orgánica do Réxime Electoral Xeral, feita pola subcomisión de reforma electoral do Congreso dos Diputados de España no sentido de eliminar o dereito de voto dos españois residentes ausentes nas eleccións municipais, e a inadmisíbel proposta de rogo de voto no resto dos procesos electorais españois.

Dende esta comisión delegada queremos transmitir o sentir xeral da Galicia exterior no sentido de que esta conculcación dos dereitos electorais e tamén unha conculcación dos dereitos fundamentais dos galegos no exterior como cidadáns españois.



14. ENTIDADES CON LA GALLEGUIDAD RECONOCIDA

LA GALLEGUIDAD EN EL ESTADO ESPAÑOL			
ENTIDAD	LOCALIDAD	COMUNIDAD AUTONOMA	AREA
CASA GALICIA DE CÁDIZ	EL PUERTO DE SANTA MARÍA - CÁDIZ	ANDALUCÍA	ESPAÑA
CASA DE GALICIA EN CÓRDOBA	CÓRDOBA	ANDALUCÍA	ESPAÑA
CENTRO GALLEGO DE MÁLAGA	MÁLAGA	ANDALUCÍA	ESPAÑA
LAR GALLEGO DE SEVILLA	SEVILLA	ANDALUCÍA	ESPAÑA
CENTRO GALLEGO DE ZARAGOZA	ZARAGOZA	ARAGÓN	ESPAÑA
LAR GALLEGO	AVILES	PRINCIPADO DE ASTURIAS	ESPAÑA
CENTRO GALLEGO DE GIJÓN	GIJÓN	PRINCIPADO DE ASTURIAS	ESPAÑA
CASA DE GALICIA DE LAS PALMAS	LAS PALMAS DE GRAN CANARIA	CANARIAS	ESPAÑA
CENTRO GALLEGO DE SANTA CRUZ DE TENERIFE	SANTA CRUZ DE TENERIFE	CANARIAS	ESPAÑA
CENTRO GALLEGO DE SANTANDER	SANTANDER	CANTABRIA	ESPAÑA
CENTRO GALEGO EN BURGOS	BURGOS	CASTILLA E LEÓN	ESPAÑA
CASA DE GALICIA EN LEON	LEÓN	CASTILLA E LEÓN	ESPAÑA
O CENTRO GALEGO DE MIRANDA DE EBRO	MIRANDA DE EBRO - BURGOS	CASTILLA E LEÓN	ESPAÑA
CENTRO GALICIA EN PONFERRADA	PONFERRADA - LEÓN	CASTILLA E LEÓN	ESPAÑA
CENTRO GALLEGO DE SALAMANCA	SALAMANCA	CASTILLA E LEÓN	ESPAÑA
CASA DE GALICIA EN VALLADOLID	VALLADOLID	CASTILLA E LEÓN	ESPAÑA
AGRUPACION CULTURAL SAUDADE	BARCELONA	CATALUÑA	ESPAÑA



AMIGOS DA GAITA "TOXOS E XESTAS"	BARCELONA	CATALUÑA	ESPAÑA
ASOCIACIÓN "COVA DA SERPE"	BARCELONA	CATALUÑA	ESPAÑA
CENTRO GALLEGO DE BARCELONA	BARCELONA	CATALUÑA	ESPAÑA
ASOCIACIÓN CULTURAL GALEGA ROSALÍA DE CASTRO	CORNELLÁ DE LLOBREGAT - BARCELONA	CATALUÑA	ESPAÑA
CASA GALEGA DE L'HOSPITALET	HOSPITALET DE LLOBREGAT	CATALUÑA	ESPAÑA
CENTRO GALEGO DE LLEIDA (CASA DE GALICIA)	LLEIDA	CATALUÑA	ESPAÑA
HERMANDAD "A NOSA GALIZA"	MOLLET DEL VALLÉS	CATALUÑA	ESPAÑA
IRMANDADE GALEGA DE RUBÍ	RUBI	CATALUÑA	ESPAÑA
CENTRO CULTURAL Y SOCIAL "AIRIÑOS DA NOSA GALICIA"	SANTA COLOMA DE GRAMANET	CATALUÑA	ESPAÑA
CENTRO GALEGO NÓS SABADELL	SABADELL - BARCELONA	CATALUÑA	ESPAÑA
CENTRO GALEGO DE TARRAGONA	TARRAGONA	CATALUÑA	ESPAÑA
IRMANDADE GALEGA "O NOSO LAR" DE TERRASSA	TERRASSA	CATALUÑA	ESPAÑA
CASA DE GALICIA EN BADAJOZ	BADAJOZ	EXTREMADURA	ESPAÑA
CENTRO GALLEGO DE MALLORCA	PALMA DE MALLORCA	ISLAS BALEARES	ESPAÑA
CENTRO GALEGO DE LA RIOJA	LOGROÑO	LA RIOJA	ESPAÑA
CASA GALLEGA DE FUENLABRADA	FUENLABRADA	MADRID	ESPAÑA
CENTRO GALLEGO DE MADRID	MADRID	MADRID	ESPAÑA
CENTRO GALLEGO DE MURCIA	MURCIA	MURCIA	ESPAÑA
LAR GALLEGO DE PAMPLONA	PAMPLONA	COMUNIDADE FORAL DE NAVARRA	ESPAÑA
CENTRO GALEGO DE BIZKAIA EN BARAKALDO	BARAKALDO - VIZCAYA	PAIS VASCO	ESPAÑA
CASA DE GALICIA EN BILBAO	BILBAO	PAIS VASCO	ESPAÑA



CASA CULTURAL DE GALICIA "AS BURGAS"	EIBAR	PAIS VASCO	ESPAÑA
CASA CULTURAL DE GALIZA DE ELGOIBAR	ELGOIBAR - GUIPÚZCOA	PAIS VASCO	ESPAÑA
CENTRO GALLEGO DE ERMUA	ERMUA	PAIS VASCO	ESPAÑA
CASA DE GALICIA EN GUIPUZCOA	GUIPÚZCOA - SAN SEBASTIÁN	PAIS VASCO	ESPAÑA
CENTRO GALLEGO DE LLODIO	LLODIO - ÁLAVA	PAIS VASCO	ESPAÑA
CASA DE GALICIA DE ONDARROA	ONDARROA - VIZCAYA	PAIS VASCO	ESPAÑA
CASA DE GALICIA EN SANTURCE	SANTURCE - VIZCAYA	PAIS VASCO	ESPAÑA
AGRUPACION HIJOS DE GALICIA DE SESTAO	SESTAO - VIZCAYA	PAIS VASCO	ESPAÑA
CENTRO GALLEGO EN ALAVA	VICTORIA - ÁLAVA	PAIS VASCO	ESPAÑA
SOCIEDAD CULTURAL RECREATIVA CARBALLEIRA	ZARAUTZ - PAÍS VASCO	PAIS VASCO	ESPAÑA
CENTRO GALLEGO DE VALENCIA	ALBORAYA	VALENCIA	ESPAÑA
CENTRO GALLEGO DE ALICANTE	ALICANTE	VALENCIA	ESPAÑA
CENTRO GALEGO DE CASTELLÓ O ATURUXO	CASTELLÓN	VALENCIA	ESPAÑA

LA GALLEGUIDAD EN EUROPA

ENTIDAD	LOCALIDAD	PAÍS	AREA
CLUB GALICIA DE BONN e. V.	BONN	ALEMANIA	EUROPA
CENTRO CULTURAL GALLEGO DE CUXHAVEN e.V.	CUXHAVEN	ALEMANIA	EUROPA
CENTRO CULTURAL GALLEGO DE FRANKFORT DEL MENO e.V.	FRANKFURT AM MAIN	ALEMANIA	EUROPA
CENTRO GALEGO DE HANNOVER e.V.	HANNOVER	ALEMANIA	EUROPA
PEÑA GALEGA DE MUNICH e.V.	MUNICH	ALEMANIA	EUROPA
CENTRO GALEGO DE NÜRNBERG e.V.	NUREMBERG	ALEMANIA	EUROPA
ASOCIACIÓN CULTURAL CASA DE GALICIA	ANDORRA LA VELLA	ANDORRA	EUROPA
CASA DE GALICIA EN BRUSELAS	BRUSELAS	BÉLGICA	EUROPA



CENTRO GALEGO DE BRUXELAS	BRUSELAS	BÉLGICA	EUROPA
CENTRO GALLEGO DE MARSELLA	MARSELLA	FRANCIA	EUROPA
SOCIEDAD CULTURAL RECREATIVA "O LAR GALEGO"	ROTTERDAM	HOLANDA	EUROPA
XUVENTUDE DE GALIZA – CENTRO GALEGO DE LISBOA	LISBOA	PORTUGAL	EUROPA
CENTRO GALEGO DE LONDRES	LONDRES	REINO UNIDO	EUROPA
SOCIEDADE GALEGA "SEMENTEIRA"	BASILEA	SUIZA	EUROPA
CENTRO GALLEGO DE BERNA	BERNA	SUIZA	EUROPA
IRMANDADE GALEGA NA SUIZA	GINEBRA	SUIZA	EUROPA
SOCIEDADE "A NOSA GALIZA"	GINEBRA	SUIZA	EUROPA
CENTRO GALLEGO DE LE LOCLE	LA CHAUX DE FONDS	SUIZA	EUROPA
PROMOCION DA CULTURA GALEGA	LAUSANNE	SUIZA	EUROPA
CENTRO GALEGO DE LUCERNA	LUCERNA	SUIZA	EUROPA
CENTRO GALICIA DE OLTEN	OLTEN	SUIZA	EUROPA
CENTRO GALEGO DE ZUG "A NOSA TERRA"	STEINHAUSEN	SUIZA	EUROPA
PROMOCION DA CULTURA GALEGA	ZURICH	SUIZA	EUROPA
LA GALLEGUIDAD EN AMÉRICA			
ENTIDAD	LOCALIDAD	PAÍS	AREA
CENTRO GALLEGO DE AVELLANEDA	AVELLANEDA	ARGENTINA	AMERICA
ASOCIACIÓN HIJOS DEL AYUNTAMIENTO DE PUERTO DEL SON	AVELLANEDA	ARGENTINA	AMERICA
ASOCIACIÓN FINISTERRE EN AMERICA	AVELLANEDA	ARGENTINA	AMERICA
ASOCIACIÓN BENÉFICA CULTURAL DEL PARTIDO DE CORCUBIÓN	BUENOS AIRES	ARGENTINA	AMERICA
ASOCIACIÓN CENTRO PARTIDO DE	BUENOS AIRES	ARGENTINA	AMERICA



CARBALLINO			
ASOCIACIÓN MUTUALISTA RESIDENTES DE VIGO	BUENOS AIRES	ARGENTINA	AMERICA
ASOCIACIÓN DE OLEIROS, MUTUAL, CULTURAL Y RECREATIVA	BUENOS AIRES	ARGENTINA	AMERICA
ASOCIACIÓN CIVIL HIJOS DEL AYUNTAMIENTO DE BOIRO	AVELLANEDA	ARGENTINA	AMERICA
ASOCIACIÓN GALEGA RESIDENTES DE MOS DE MUTUALIDAD, CULTURA Y RECREO	BUENOS AIRES	ARGENTINA	AMERICA
ASOCIACIÓN TUY SALCEDA	BUENOS AIRES	ARGENTINA	AMERICA
ASOCIACIÓN UNIÓN DEL PARTIDO JUDICIAL DE ORDENES CULTURAL Y RECREATIVA	VALENTIN ALSINA	ARGENTINA	AMERICA
ASOCIACIÓN CASA DE GALICIA	BUENOS AIRES	ARGENTINA	AMERICA
CENTRO ARZUANO MELLIDENSE	BUENOS AIRES	ARGENTINA	AMERICA
ASOCIACIÓN CENTRO BETANZOS	BUENOS AIRES	ARGENTINA	AMERICA
CENTRO CULTURAL DEL PARTIDO DE LA ESTRADA	BUENOS AIRES	ARGENTINA	AMERICA
CENTRO GALLEGO DE BUENOS AIRES	BUENOS AIRES	ARGENTINA	AMERICA
CENTRO GALICIA DE BUENOS AIRES, CULTURA, SOCIAL Y DEPORTIVO	BUENOS AIRES	ARGENTINA	AMERICA
CENTRO GALLEGO DECONFRATERNIDAD HISPANO ARGENTINA DE TANDIL	TANDIL	ARGENTINA	AMERICA
CENTRO LALIN DE BUENOS AIRES, SOCIAL, CULTURAL Y RECREATIVO	BUENOS AIRES	ARGENTINA	AMERICA
CENTRO NOYA RIANXO ASOCIACIÓN CIVIL	BUENOS AIRES	ARGENTINA	AMERICA
CÍRCULO SOCIAL DE VALLE MIÑOR	BUENOS AIRES	ARGENTINA	AMERICA
HOGAR GALLEGO PARA ANCIANOS	BUENOS AIRES	ARGENTINA	AMERICA
HOGAR DE RIBADUMIA EN BUENOS AIRES	BUENOS AIRES	ARGENTINA	AMERICA
SOCIEDAD PARROQUIAL DE VEDRA DE	BUENOS AIRES	ARGENTINA	AMERICA



MUTUALIDAD Y CULTURA			
ASOCIACIÓN CIVIL UNIÓN RESIDENTES DE OUTES	BUENOS AIRES	ARGENTINA	AMERICA
CENTRO GALLEGO DE SOCORROS MUTUOS DE COMODORO RIVADAVIA, CULTURAL Y DEPORTIVO	COMODORO - RIVADAVIA	ARGENTINA	AMERICA
CENTRO GALLEGO DE LA PLATA	LA PLATA	ARGENTINA	AMERICA
CENTRO GALLEGO DE MAR DEL PLATA	MAR DEL PLATA	ARGENTINA	AMERICA
CENTRO GALLEGO ASOCIACIÓN MUTUAL, CULTURAL Y RECREATIVO	ROSARIO	ARGENTINA	AMERICA
CENTRO GALLEGO DE SANTA FE	SANTA FE	ARGENTINA	AMERICA
ASOCIACIÓN HIJOS DE ZAS	BUENOS AIRES	ARGENTINA	AMERICA
HIJOS DE ARANTEY Y CENTRO VILLAMARIN PEROJANO MUTUAL, CULTURAL Y RECREATIVA	BUENOS AIRES	ARGENTINA	AMERICA
ASOCIACIÓN UNIÓN RESIDENTES DEL AYUNTAMIENTO DE CARBIA EN BUENOS AIRES	BUENOS AIRES	ARGENTINA	AMERICA
ASOCIACIÓN CULTURAL CABALLEROS DE SANTIAGO	RIO VERMELHO - SALVADOR	BRASIL	AMERICA
CENTRO RECREATIVO UNIÃO DO RIO TEA	LAURO DE FREITAS - SALVADOR	BRASIL	AMERICA
REAL SOCIEDAD ESPAÑOLA DE BENEFICENCIA	SALVADOR	BRASIL	AMERICA
SOCIEDADE BENEFICIENCIA ROSALÍA DE CASTRO	SÃO PAULO	BRASIL	AMERICA
SOCIEDAD FILANTRÓPICA SANTA TERESA DE ÁVILA	SALVADOR	BRASIL	AMERICA
CENTRO GALLEGO DE MONTREAL	MONTREAL	CANADA	AMERICA
AGRUPACIÓN ARTÍSTICA GALLEGA	LA HABANA (HABANA VIEJA)	CUBA	AMERICA
ASOCIACIÓN "NATURALES DE ORTIGUEIRA" SOCIEDAD ESPAÑOLA DE BENEFICIENCIAY	LA HABANA (CENTRO HABANA)	CUBA	AMERICA



PROTECCIÓN MUTUA			
SOCIEDAD CULTURAL ROSALÍA DE CASTRO	LA HABANA (HABANA VIEJA)	CUBA	AMERICA
SOCIEDAD DE BENEFICENCIA DE NATURALES DE GALICIA	LA HABANA	CUBA	AMERICA
MONTERROSO Y ANTAS DE ULLA SOCIEDAD DE PROTECCIÓN E RECREO	LA HABANA	CUBA	AMERICA
SOCIEDAD ESTUDIANTIL CONCEPCION ARENAL	LA HABANA (CENTRO HABANA)	CUBA	AMERICA
VIVERO Y SU COMARCA	LA HABANA	CUBA	AMERICA
CENTRO UNION ORENSANA DE LA HABANA	LA HABANA	CUBA	AMERICA
AGRUP. SOCIEDADES REPRES.DE MUNICIPIOS Y PARROQUIAS DE GALICIA	LA HABANA	CUBA	AMERICA
LAR GALLEGO	SANTIAGO DE CHILE	CHILE	AMERICA
PEÑA DE GALICIA DEL CEOC, INC	HOLLYWOOD - CALIFORNIA	ESTADOS UNIDOS	AMERICA
CASA DE SANTA MARTA DE ORTIGUEIRA EN MIAMI	MIAMI	ESTADOS UNIDOS	AMERICA
UNIDAD GALLEGA DE LOS ESTADOS UNIDOS	ASTORIA	ESTADOS UNIDOS	AMERICA
CENTRO GALLEGO DE PUERTO RICO, INC	SAN JUAN - PUERTO RICO	ESTADOS UNIDOS	AMERICA
CENTRO GALLEGO DE MÉXICO, ASOCIACIÓN CIVIL	MÉXICO D.F.	MÉXICO	AMERICA
CASA DE GALICIA DE MONTEVIDEO	MONTEVIDEO	URUGUAY	AMERICA
CENTRO CULTURAL Y RECREATIVO ALMA GALLEGA	MONTEVIDEO	URUGUAY	AMERICA
CENTRO SOCIAL, CULTURAL Y DEPORTIVO DE BOLOS VALLE MIÑOR	MONTEVIDEO	URUGUAY	AMERICA
CENTRO GALLEGO DE MONTEVIDEO	MONTEVIDEO	URUGUAY	AMERICA
CENTRO CULTURAL Y RECREATIVO HIJOS DE GALICIA	MONTEVIDEO	URUGUAY	AMERICA
CENTRO ORENSANO	MONTEVIDEO	URUGUAY	AMERICA



CENTRO PONTEVEDRES SOCIAL Y DEPORTIVO	MONTEVIDEO	URUGUAY	AMERICA
CENTRO SOCIAL Y CULTURAL BERGANTIÑOS	MONTEVIDEO	URUGUAY	AMERICA
HIJOS DEL AYUNTAMIENTO DEL PUERTO DEL SON	MONTEVIDEO	URUGUAY	AMERICA
PATRONATO DA CULTURA GALEGA	MONTEVIDEO	URUGUAY	AMERICA
UNIÓN HIJOS DE MORGADANES RESIDENTES EN EL PLATA	MONTEVIDEO	URUGUAY	AMERICA
CENTRO GALLEGO DE BARQUISIMETO	BARQUISIMETO	VENEZUELA	AMERICA
ASOCIACIÓN BENÉFICA HIJOS DE LALÍN	CARACAS	VENEZUELA	AMERICA
CENTRO BENÉFICO SOCIAL HIJOS DE LA ESTRADA	CARACAS	VENEZUELA	AMERICA
HERMANDAD GALLEGA DE VENEZUELA	CARACAS	VENEZUELA	AMERICA
CENTRO GALLEGO DE MARACAIBO	MARACAIBO	VENEZUELA	AMERICA
CENTRO GALLEGO DE PUERTO LA CRUZ	LECHERÍA	VENEZUELA	AMERICA
HERMANDAD GALLEGA DE SANTO TOMÉ DE GUAYANA	PUERTO ORDAZ	VENEZUELA	AMERICA
HERMANDAD GALLEGA DE VALENCIA	VALENCIA	VENEZUELA	AMERICA
ASOCIACIÓN FILLOS DE GALICIA	MARACAY	VENEZUELA	AMERICA
ASOCIACIÓN BENÉFICA PROVINCIA DE PONTEVEDRA	CARACAS	VENEZUELA	AMERICA